Tempo: Bom, com nevoeiro pela manhã. Temperatura: Em declínio. Ventos: de Leste a Norte, fracos a moderados. Máxima: 25,0 (Praça Barão de Corumbá). Mínima: 16,2 (Jardim Botânico).

ANO XXXII — N. 9.543

RIO DE JANEIRO, SEXTA-FEIRA 21 DE AGÔSTO DE 1959

Diario Carioca

Fundador: J. E. de Macedo Soares

O Máximo de Jornal no Mínimo de Espaço

PREÇO — CR$ 3,00

BIBLIOTECA NACIONAL Rio de Janeiro

Deputado janista vai promover o 'impeachment' de JK: emissões

Emenda do Conselho terminou em acôrdo

Presidentes e líderes dos principais partidos políticos do govêrno e da oposição assinaram ontem à tarde no Palácio Tiradentes um protocolo de acôrdo mediante o qual se comprometem a encerrar imediatamente a discussão da emenda dos conselheiros, levantar a obstrução e não voltar a tratar do assunto sem prévio entendimento de todos os signatários.

Concluiu-se assim a longa gestação de uma fórmula de composição entre a maioria e minoria, afastando-se as sugestões para elaboração de uma emenda substitutiva e deixando-se ao tempo uma solução adequada que não venha incidir na normalidade dos trabalhos legislativos.

FIM DA OBSTRUÇAO

A discussão foi encerrada ontem à noite e hoje cessará a obstrução oposicionista na Câmara dos Deputados. A oposição interpretou o resultado dos entendimentos como uma vitória integral da técnica obstrucionista que adotou a partir de 12 de julho último, sob o comando do líder Rondon Pacheco, e seus dirigentes interpretam os têrmos do protocolo como significando o entêrro da iniciativa desde que sòmente poderá ela voltar à tona com o consentimento da totalidade dos partidos que o subscreveram.

O sr. Ranieri Mazzilli, que foi o principal articulador dos entendimentos, invocando como motivo bastante a necessidade de normalizar os trabalhos legislativos para o início da votação orçamentária, após seu visto de presidente da Câmara no documento e mandou guardá-lo no cofre da presidência. Embora não tenha sido oficializada sua posição de fiador, dêle dependerá a devolução da emenda à discussão parlamentar.

PROTOCOLO FIRMADO

Os entendimentos finais realizaram-se numa reunião ontem à tarde no gabinete do

(Conclui na 11ª pág.)

FOGO SIMBÓLICO VAI A PÔRTO ALEGRE

Esta cerimônia, realizada às 9 horas de ontem, em frente ao edifício do Ministério da Guerra, com a presença de autoridades civis e militares e do príncipe dom Pedro de Orleans e Bragança, marcou o início da maratona dos atletas do Batalhão de Guardas, que partiram para o Rio Grande do Sul levando o fogo simbólico. Trata-se de uma promoção realizada anualmente pela Liga de Defesa Nacional, dentro dos festejos cívicos da Semana da Pátria. Trazido de Petrópolis, o fogo simbólico foi colocado sôbre o Panteon de Caxias, nesta cidade, e partiu ontem mesmo para Pôrto Alegre, onde deverá chegar no dia 7 de Setembro. Na foto, o Batalhão de Guardas, formado, executa o Hino Nacional Brasileiro

Invocada a lei de responsabilidade

Um colaborador íntimo do sr. Jânio Quadros, seu antigo secretário particular e hoje deputado federal, sr. Afrânio de Oliveira, levou ontem ao exame da bancada paulista sua idéia de promover o "impeachment" do presidente da República por estar emitindo sem autorização do Congresso, conforme o fizeram seus antecessores.

Os deputados Cunha Bueno, do PSD, Lauro Cruz, da UDN, e Mário Beni, do PSP, fizeram-lhe um apêlo para que não insistisse no assunto, mas o porta-voz do sr. Jânio Quadros concordou apenas em retardar o encaminhamento da matéria até a próxima quinta-feira, acrescentando com ênfase: "Eu não me deterei".

RESPONSABILIDADE

Segundo o relatório que fêz à bancada paulista, que se reune tôdas as quintas-feiras pela manhã, o deputado Afrânio de Oliveira diz que baseará sua iniciativa contra o presidente da República no art. 65, item IV, da Constituição, e na lei de responsabilidade do presidente da República (nº. 1.079).

— A Constituição e a lei — disse êle à tarde aos jornalistas — são claras. Não há outra interpretação. As emissões sem autorização do Congresso constituem crime continuado e por êle deve ser o chefe do govêrno responsabilizado.

O sr. Afrânio disse ainda:

— A nação está por um fio e até uma greve de estudantes pode derrubar o govêrno, mas eu não me deterei. Minha iniciativa pode não agradar aos candidatos à presidência, ao marechal Lott e ao sr Jânio Quadros, e sei que ela efetivamente apresenta aspectos negativos, mas estou convencido de que todo o mal do Brasil decorre das emissões. Os apelos que têm sido feitos ao govêrno para que pare de emitir não foram ouvidos. Tenho, portanto, de correr ao "impeachment".

O sr. Afrânio de Oliveira fêz recentemente na Câmara um discurso de crítica da política econômico-financeira do govêrno e constou, na oportunidade, que o governador Carvalho Pinto lera prèviamente e aprovara o discurso.

Ururaí tem plenos poderes

— "Deve ser dada ao novo presidente da COFAP, tôda colaboração dos órgãos governamentais, para que leve a bom têrmo a sua missão; terá, também, a mais ampla autoridade e poderes, com carta branca e atribuições excepcionais, atendendo as que o presidente da República deseja enfrentar, com energia e decisão, os problemas de abastecimento e preços" Essas declarações foram feitas pelo ministro Fernando Nóbrega, discursando ao empossar o general Ururaí Magalhães.

A cerimônia ocorreu às 15 horas, no salão de honra do Ministério do Trabalho, lotado de autoridades, depu-

(Conclui na 11ª pág.)

A bandeira do regime

NÃO será com intrigas que a UDN conseguirá retomar a bandeira da legalidade que, em 1955, quando tramou o golpe contra a posse do sr. Juscelino Kubitschek, perdeu para o PSD e o PTB. O sr. Jânio Quadros, que é substancialmente um adversário do regime, não conseguirá eleger-se empunhando uma bandeira que não lhe pertence nem às fôrças que o apóiam.

Não adianta aos udenistas especular sôbre dissenções militares, que não existem, nem explorar o fato de ter o marechal Odílio Denis recebido políticos da oposição. O comandante do I Exército recebeu deputados oposicionistas, como homens públicos, integrantes de um dos poderes federais, como recebe a qualquer outro prócer que o procure. E disse a êles o que devia dizer e o que têm dito seus comandantes — o presidente da República e o ministro da Guerra. E' evidente que o marechal Denis, tanto quanto o sr. Juscelino Kubitschek e o marechal Teixeira Lott, são partidários e interessados em que tome posse, em 1961, o candidato eleito em 1960, pois, ao contrário do que aconteceu em 1955, quando os udenistas no poder, tramavam contra a posse dos eleitos e portanto contra o regime, os chefes do Brasil de hoje, civis e militares, estão unidos e conscientes dos seus deveres para com o regime e a nação.

SE a UDN pretende armar uma farsa para beneficiar o farsante, que tente outra coisa. A bandeira da legalidade está com o govêrno, pertence a êle e às fôrças que apóiam a candidatura do marechal Teixeira Lott.

Batista fixa morada na Ilha da Madeira

LISBOA e CIDADE TRUJILO, 20 (UPI-FP-DC) — O general Fulgêncio Batista, ex-presidente de Cuba, desembarcou, hoje, em Lisboa, viajando em avião fretado, e seguirá para a Ilha da Madeira, o lugar onde o govêrno português lhe deu permissão para fixar residência como exilado político.

A polícia portuguêsa não permitiu que os jornalistas o entrevistassem e impediu que qualquer pessoa se aproximasse do grande quadrimotor que parou num extremo da pista, longe da Estação de Passageiros do Aerpoorto. A sra. Marta Fernandez, mulher de Batista, juntar-se-á a êle no exílio.

DEIXOU A POLITICA

O ex-embaixador cubano Florêncio Guerra, porta-voz do general Fulgêncio Batista, declarou, hoje, à imprensa, que o ex-presidente se despediu da política e da "agitada zona das Caraíbas" quando solicitou ao govêrno português que lhe permitisse vir para êste país.

— O govêrno do primeiro ministro Antônio de Oliveira Salazar — disse o sr. Florên-

(Conclue na 11ª pág.)

A gangorra dos preços

A VIDA está subindo, quem o contesta? Gritam jornais, todos os dias, gritam deputados e senadores contra o encarecimento dos gêneros. Mas o fato é que ninguém se preocupa muito em examinar a curva dos preços para verificar o que subiu e o que desceu nestes últimos meses, bem como qual tem sido a nossa elevação de preços com a que apresentam outros países. Entretanto, uma vista d'olhos nessa curva revelaria, desde logo, que o quadro pintado pela oposição está longe de corresponder à realidade.

O brasileiro não é o povo mais desgraçado do mundo, em sua luta constante com a vida cara. Também goza de alguns privilégios, como o de ser o povo que come a carne mais barata. A Argentina, a maior expertadora de carnes do planêta, paga o quilo a 70 pesos, ou seja, em nossa moeda, 140 cruzeiros. Nós ainda o estamos pagando a 62, pois o govêrno vem resistindo ao aumento.

Outra vantagem que leva o brasileiro é a de ver ràpidamente aumentado o seu nível de vida. Em que parte do mundo, de 1956 para cá, o salário-mínimo subiu mais do dôbro do que subiu o custo-da-vida?

E' CERTO que o feijão experimenta uma alta espetacular. Mas isso, acontece, cìclicamente, a todos os produtos agrícolas, que dependem do sol ou da chuva que manda Nosso Senhor Jesús Cristo. Condicões climatéricas adversas — catastróficas, no caso do feijão — reduzem as safras e o preco tem de subir, queira ou não o doutor Kubitschek. Houve, sem dúvida, imprevidência por parte dos órgãos do govêrno, não tratando de importar o alimento básico do brasileiro a tempo e a hora, pois se deveria saber que a falta da leguminosa, mais que a do pão, com todo o seu prestígio bíblico, produz no brasileiro um impacto psicológico.

Curioso é que os doutôres da oposição elevam as mãos aos céus porque o govêrno manda importar feijão. Imaginem a que chegamos! exclamam escandalizados... Mas não se lembram que a França está importanto vinho do Rio Grande do Sul, sem que nenhum francês, ao que consta, se escandalize com isso.

Enche-se a bôca com a alta do feijão, mas ninguém se incomoda em saber se a banha e os produtos hortigranjeiros experimentaram novos aumentos desde março-abril dêste ano, quando os preços reagiram forte com o do reajustamento cambial e fiscal do sr. Lucas Lopes. Pois tanto a banha como o arroz, a cebola, o milho, os ovos, o tomate, e outros artigos, ou se mantiveram estáveis ou cairam de lá para cá. No caso da cebola, inverso do do feijão, foi anteontem cotada até a 18 cruzeiros, causando apreensões aos observadores do mercado. E' a gangorra dos preços.

AFINAL, não esqueçamos que, de 1950 a 1958, a vida subiu na Argentina de 326 por cento e no Chile de 1.005, enquanto o seu custo no Brasil se elevou a 275. Isso não prova que estejamos bem e não devamos lutar com tôdas as nossas fôrças, contra a inflação dos precos dos gêneros, em boa parte ajudada, aliás, por fatôres psicológicos. Demonstra ao menos que não somos nós, apenas, quem está pagando o preço do seu desenvolvimento econômico e do progresso social.

DANTON JOBIM

Ianques tentam novo satélite com cápsula

BASE DE VANDENBERG, Califórnia, 20 (UPI-ANSA-DC) — A Fôrça Aérea fêz hoje nova tentativa para pôr um satélite artificial em órbita em tôrno da terra, com a finalidade de trazer de volta uma cápsula de 300 libras depois que esta percorrer milhares de milhas em redor da terra.

O satélite disparado hoje, de 1.700 libras-pêso, não conduzia nenhum ser vivo, mas espera-se que o êxito da prova marque o início de um programa para enviar um macaco numa cápsula e depois recuperá-lo vivo.

VIAJANTE DO ESPAÇO

Depois do êxito da prova de ontem, em que se conseguiu colocar um satélite "descobridor" em órbita em tôrno da Terra, o major Ritland, comandante da divisão de foguetes da Fôrça Aérea, e o sr. Herschel Brown, vice-presidente da divisão espacial e projéteis da emprêsa "Loockeed", disseram que a experiência obtida com os disparos dos satélites "Descobridor", a Fôrça Aérea e a "Lockheed" se preparam ràpidamente para disparar um artefato com o primeiro viajante do espaço.

RUMO A LUA

A Administração de Aeronáutica e Espaço (NASA), dos Estados Unidos está aperfeiçoando um foguete lançador de satélites capaz de enviar às proximidades da Lua um engenho de 450 quilos. O foguete terá três estágios e possibilitará a colocação em órbita, a 480 quilômetros da Terra, de um satélite com várias toneladas de equipamento científico. O foguete recebeu o nome de "Vega".

TRIPULAÇAO HUMANA

Uma usina átomo-elétrica capaz de transportar uma tripulação humana no espaço em gigantescos veículos interplanetários, está sendo projetada nos Estados Unidos pela Administração de Aeronáutica e Espaço.

Segundo o sr. Hugh L. Dryden, administrador-assistente da NASA, os Estados Unidos projetam estabelecer e operar observatórios astronômicos em satélites artificiais não tripulados, que ficarão em órbitas acima da atmosfera da Terra.

NÃO ENCONTRARAM

A Fôrça Aérea fracassou em seu empenho por recuperar a cápsula de 300 libras de pêso desprendida do satélite artificial "Descobridor VI", lançado ontem no espaço.

O Departamento de Defesa informou que o satélite soltou a cápsula sôbre o Pacífico, às 20,27 horas GMT de ontem, mas que os aviões e navios de guerra encarregados de recolhê-la não puderam fazê-lo e até agora não encontraram o menor indício dela.

Jânio só produz cartas

Os dois emissários udenistas, srs. Carlos Lacerda e Aluísio Alves, inundaram os meios políticos ontem com cartas dando conta de êxitos nos contactos que mantiveram com o sr. Jânio Quadros, contrariando assim as versões conhecidas e as próprias declarações do governador de São Paulo às agências estrangeiras.

Anunciaram ambos que as conversações com o sr. Jânio Quadros prosseguiriam no fim desta semana em Portugal numa quinta do sr. Braguinha, genro do sr José Nabuco, cuja família foi mobilizada para hospedar o candidato.

PASSAGEM PELA BAHIA

A principal carta do sr.

(Conclui na 11ª pág.)

SENADO APROVOU CONTAS

Na sessão noturna de ontem, o Senado aprovou por 31 a 5 votos, o projeto de decreto legislativo que aprova as contas do presidente da República, relativa ao exercício de 1954.

Também foi aprovado o veto do prefeito ao projeto da Câmara dos Vereadores que dispõe sôbre a organização e integração na Universidade do Rio de Janeiro do patrimônio das Faculdades que a acompanham.

"SÃO PAULO"

COMPANHIA NACIONAL DE SEGUROS DE VIDA

DIRETORES:

Dr. José Maria Whitaker
Dr. José Carlos de Macedo Soares
Dr Firmino Antônio Whitaker

Sucursal no Rio de Janeiro — Av Rio Branco, 173 — 10º andar — Sede: Rua 15 de Novembro, 324 — São Paulo

EM ABRIL PRÓXIMO BRASÍLIA SERÁ A CAPITAL DO PAÍS

Aproveite a oportunidade para adquirir os melhores lotes de Brasília, diretamente da Companhia Urbanizadora da Nova Capital.

Terrenos de tôdas as dimensões para incorporação e vendas:

Centro Hoteleiro
Centro Comercial
Zona Bancária
Lotes para a construção de edifícios de 6 pavimentos

É ÊSTE O MOMENTO DE EMPREGAR SEUS INVESTIMENTOS NO MAIS PROMISSOR MERCADO IMOBILIÁRIO DO PAÍS!

INFORMAÇÕES NA SEDE DA NOVACAP EM BRASÍLIA E NOS ESCRITÓRIOS REGIONAIS DA COMPANHIA:

Rio: Av. Almirante Barroso, 54 - 18º and.
S. Paulo: Largo do Café, 14 2º and. - s/ 4
B. Horizonte: R. Espir. Santo, 495 - s/ 803
Goiânia: Avenida Goiás, 57 - 4.º and.
Anápolis: Rua Joaquim Inácio, 417
Curitiba: Praça Gal. Osório, 368 - s/ 804
P. Alegre: R. Siqueira Campos, 1184 - s/306
Recife: Avenida Guararapes, 161 - 11º and.

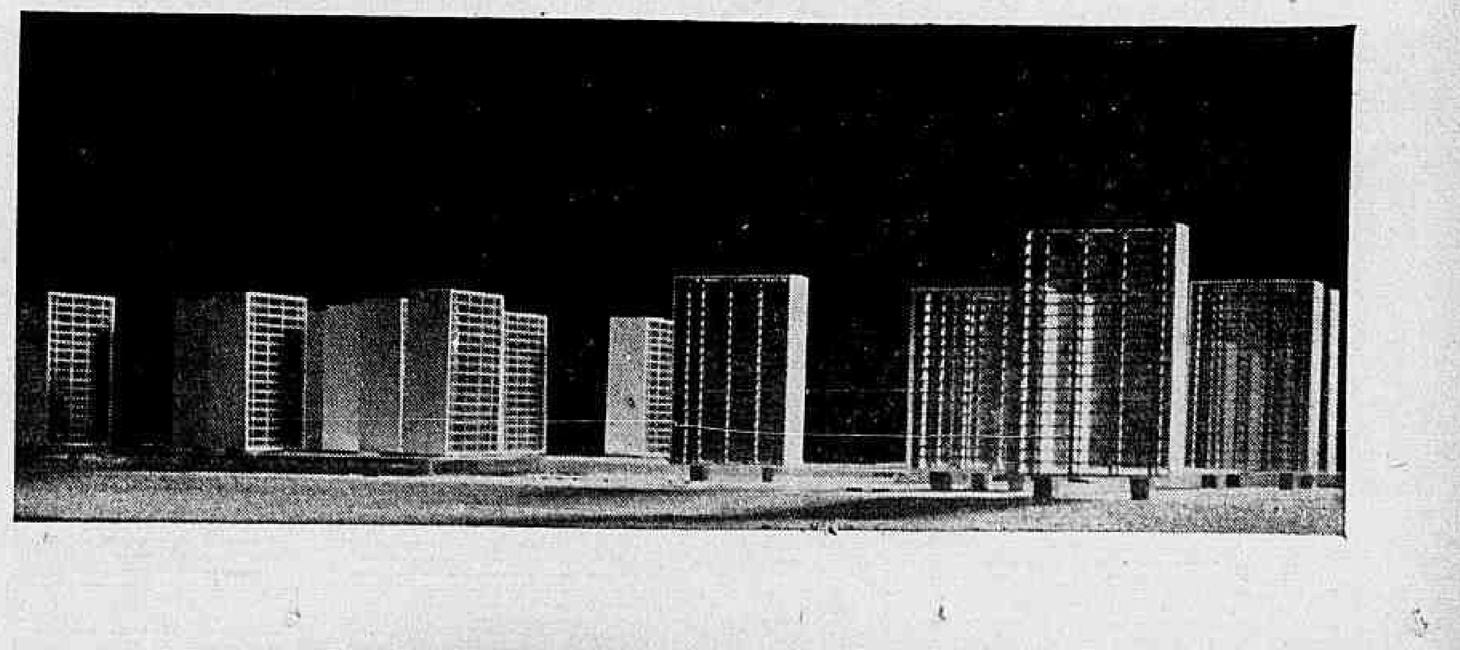

TERRORISMO CONTRA FIDEL E MINISTROS DE GOVÊRNO

Jordânia reatou relações com RAU

JERUSALEM, (Jordânia), 20 (UPI-DC) — A Jordânia reatou hoje suas relações diplomáticas com a Republica Arabe Unida (RAU), que estavam suspensas desde que o govêrno da RAU reconheceu o regime revolucionario que se instalou no Iraque em julho do ano passado, após o assassinio do rei Feisal, primo do monarca jordanense, Hussein

O govêrno jordanense resolveu aceitar, em uma reunião do gabinete, a nomeação de Hamad Fathi como embaixador da RAU na Jordânia.

ACEITOU EMBAIXADOR

A aceitação de tal nomeação foi apenas uma simples formalidade, porquanto há dias o govêrno do Cairo havia anunciado a aceitação de um embaixador da Jordânia ante a RAU.

Ontem, o primeiro ministro jordanense, H[illegible] El Majali, informou que a decisão de seu pais de reiniciar as relações diplomáticas com a RAU era parte da determinação da Jordânia de melhorar suas relações com os demais estados árabes, que de há muito estão tensas.

Fathi, o novo embaixador da RAU aqui, era um dos mais importantes representantes diplomáticos do Egito em Damasco antes da união da Síria com o Egito. Posteriormente, foi chefe da Seção de Relações Arabes do Ministério das Relações Exteriores da RAU.

O Gabinete jordanense também aprovou, hoje, por unanimidade, uma recomendação da conferência de peritos árabes reunida no Líbano, pela qual se rejeita as sugestões do secretário-geral das Nações Unidas, Dag Hammarskjöld, para que os refugiados da Palestina sejam acolhidos por outros Estados árabes.

CONFERÊNCIA NUCLEAR

GENEBRA, 20 (UPI-DC) — A União Soviética aceitou hoje, em princípio, a suspensão das prolongadas conferências nucleares entre os governos dos Estados Unidos, Grã-Bretanha e União Soviética, a fim de dar ao primeiro ministro soviético, sr. Nikita Kruchev, e ao presidente Eisenhower a oportunidade de injetar nova vida nas negociações.

"REGIME LIQUIDADO" O DE TRUJILLO

NOVA IORQUE, 20 (UP.-DC) O dr. Rafael Caldera, dirigente do Partido COPEI e presidente da Câmara dos deputados da Venezuela, qualificou de "regime liquidado" o do generalíssimo Rafael Leônidas Trujillo, da República Dominicana.

Caldera que chegou ontem a esta cidade, foi homenageado hoje à tarde pela delegação da União Democrática Cristã da Europa Central nos Estados Unidos. Parte hoje à noite rumo a Londres.

O dirigente venezuelano do COPEI e representantes de outros dois partidos politicos que fazem parte do govêrno de Rômulo Betancourt assistirão ao Congresso Parlamentar que êste ano será celebrado em Varsóvia

"Creio que Trujillo representa o passado" — disse o dr. Caldera ao referir-se à situação atual nos paises banhados pelo Mar das Antilhas — "e os Estados Unidos devem saber disto. Êsse passado pode sobreviver, talvez, certo tempo, mas, a meu ver, está completamente liquidado".

"A fórmula para os Caraíbas" — opinou o parlamentar — "me parece que a está dando a Venezuela com uma democracia política e social à base de um entendimento entre todos os venezuelanos".

Novo diretor da RFF

Em face da renúncia do eng. Fernando Teixeira ao cargo de Diretor de Operações, a diretoria da Rêde Ferroviária Federal designou para substituí-lo o eng. Geraldo Soares de Albegaria.

Metralhada a casa do 'premier' cubano

HAVANA, NOVA IORQUE e LIMA, 20 (UPI-FP-DC) — Em vigorosa campanha publicitária contra o regime de Fidel Castro, a oposição política tem sugerido aos habitantes de Havana que a contra-ofensiva está ativa, que seus adeptos são numerosos e que se entregam, agora, a tentativas terroristas contra os membros do govêrno.

Não há um dia em que um automóvel passe a tôda velocidade em frente à residência de uma personalidade importante do govêrno e dispare uma rajada de metralhadora. A casa de Fidel Castro já foi duas vêzes atacada pelos conspiradores.

AVIÃO DE MIAMI

O último em data a sofrer êsse fogo dos guerrilheiros foi o comandante Eloy Gutierrez Menoyo, chefe da segunda frente de Escambray, que juntamente com o comandante William Alexander Morgan desempenhou um papel essencial no extraordinário melodrama imaginado para fazer fracassar o compló contra Castro.

Embora de um modo geral os norte-americanos não sejam atualmente muito estimados em Havana, Morgan faz figura de herói, sobretudo depois que o próprio Fidel Castro fêz públicamente o seu elogio.

Nada irritara mais Castro nestas últimas semanas do que a presença no céu da capital de um pequeno avião esporte, que lançava periòdicamente panfletos insultando o regime revolucionário. Quando falava no rádio ou na televisão, Fidel Castro não podia conter a sua raiva contra êsse intruso e uma vez jurou que "apanharia êsse pequeno avião de Miami".

MORTO MORALES

Juan A. Morales, administrador do Banco da Reserva da República Dominicana, que o govêrno de Ciudad Trujillo anunciou que havia assassinado anteontem por cubanos foi o "organizador e diretor financeiro da tentativa encaminhada de corromper o subornar o comandante William Morgan", segundo declarou ontem Alfonso Canto, coordenador os EUA, do movimento de libertação dominicano.

As autoridades dominicanas declararam que Morales foi "eliminado pelas balas dos cubanos Policarpo Soler e seu sobrinho Agapito Soler" e que êstes "tentaram uma chantagem contra a Instituição Bancaria do Estado".

Acrescentaram essas autoridades que "as investigações feitas pela polícia revelam que êste crime tem conexão com o avião roubado e conduzido recentemente para Cuba, e que tanto Policarpo como seu sobrinho Agapito Soler estavam a serviço de Fidel Castro e atuavam em conivência com êste ou com a Organização Internacional que sob a direção de Castro desenvolve suas atividades na zona dos Caraíbas.

O pagamento de 78.000 dólares como subôrno foi feito, declarou Canto, por intermédio de um agente dominicano em Miami.

FOI VIGIADO

Um comunicado oficial da Direção Geral de Aeronáutica Civil esclareceu que o avião militar cubano expulso do Chile permaneceu vigiado pela Fôrça Aérea Peruana durante 24 horas, em Talara, sábado passado.

O embaixador de Cuba conseguiu que as autoridades do Peru dessem permissão para que êsse avião pudesse continuar seu vôo até Santiago do Chile. Além disso, êsse diplomata conseguiu permissão para que o aparêlho pudesse aterrissar no aeroporto de Limatambo, em Lima, no vôo de regresso a Cuba.

Mansfield: EUA têm direitos em Berlim

WASHINGTON, 20 — (USIS-DC) — O senador Mike Mansfield, do Estado de Montana, lider democrata auxiliar no Senado dos Estados Unidos, declarou, na noite de ontem, em entrevista radiofônica, que os Estados Unidos «tem uma obrigação moral e um direito legal» de manter suas fôrças em Berlim até que essa cidade seja unificada como Capital de uma Alemanha reunificada.

Mansfield, membro da Comissão de Relações Exteriores do Senado, disse acreditar que os Estados Unidos devem procurar «uma vez mais» conseguir a unificação de Berlim sob a autoridade das Nações Unidas, com direito a entrada e saída, até o dia em que a Alemanha esteja reunificada.

REUNIFICAÇAO

Mansfield disse reconhecer que a União Soviética, "durante dezenas de anos", viveu temerosa de um ataque que poderia ser lançado por uma Alemanha reunificada, e que a Alemanha, por sua vez, temia o poder militar da União Soviética, considerando seu comportamento anterior. Mansfield sugeriu, pois, que se proporcionem a ambas as partes garantias rigorosas como requisito para qualquer acôrdo que sirva para reunificar a Alemanha, e acrescentou:

"Enquanto não sejam reunificadas a Alemanha Oriental e a Alemanha Ocidental, não teremos paz na Europa e, talvez, tampouco no mundo".

Avião da "Transair" caiu na Espanha

MONTSENY (Espanha), 20 — (UPI-DC) — Grupos de salvamento recuperaram hoje os cadáveres das 32 pessoas que pereceram ontem à noite quando um avião britânico, em vôo especial, caiu nesta montanha ao Norte de Barcelona.

A difícil tarefa de recolher os cadáveres foi lenta em consequência da neblina que cobria totalmente a região pelo segundo dia consecutivo.

BATEU NA MONTANHA

O avião, um DC-3 da Transair Ltda., chocou-se ontem contra esta montanha quando se dirigia do aeroporto de Prat, Barcelona, para Londres com 29 estudantes e três tripulantes.

As turmas de socorro enviadas aqui, apesar da quase certeza, na ocasião, de que ninguém sobrevivera ao desastre, abriram caminho até o alto da montanha às primeiras horas de hoje.

Pouco depois do amanhecer, iniciou-se a comovedora tarefa de retirar os cadáveres dos restos do avião destruído pelas explosões do combustível após o choque.

Ao meio-dia os 32 cadáveres estavam estendidos no solo, perto do "Bureau de Metereologia dêste local a uns 200 metros do lugar onde o avião se espatifou.

Sòmente 3 ou 4 dos cadáveres escaparam das graves queimaduras, aparentemente lançados a alguma distância pelo impacto do avião.

Num raio de vários metros em tôrno do avião, o capim ficou queimado.

De um momento para outro se iniciará o traslado dos cadáveres montanha abaixo.

Esta tarde, uma comissão especial investigadora enviada de Londres pela Transair chegará a êste lugar para determinar as causas do desastre.

Serão cumpridas as decisões de Santiago

MANAGUA, TOQUIO e WASHINGTON, 20 (UPI-DC) — O secretário de Estado norte-americano, sr. Christian Herter, prometeu hoje que os Estados Unidos "cumprirão suas obrigações" para levar a cabo as decisões da Conferência de Ministros do Exterior que acaba de se realizar em Santiago do Chile.

Herter disse que a Conferência, encerrada anteontem, terça-feira, teve "um êxito extraordinário".

COMISSAO DE PAZ

O secretário de Estado fêz essa afirmação ao chegar a Washington a bordo de um avião a jacto da Fôrça Aérea norte-americana, a 1,44 horas de hoje, hora local.

Um porta-voz do Departamento de Estado disse que Herter informará em breve ao presidente Eisenhower, embora não tenha combinado nenhuma entrevista com o chefe do govêrno dos Estados Unidos, sôbre os resultados da reunião de Santiago do Chile.

A Conferência de Santiago convocada para discutir as questões das Caraibas, estabeleceu uma Comissão de Paz destinada a evitar conflitos futuros.

Também a Conferência manifestou seu apoio às instituições democráticas, condenou as ditaduras e esteve de acôrdo em que a Organização dos Estados Americanos deve ter maior autoridade para mediar nos ataques entre paises do continente.

"A resolução aprovada em Santiago deve agora ser levada à prática — disse o sr. Herter. — Os Estados Unidos estão se preparando para cumprir suas obrigações decorrentes dêsse propósito".

Mais adiante, disse que na Conferência os Estados Unidos apoiaram a democracia e que ficou esclarecido o ponto-de-vista norte-americano de que "a democracia num pais tem sua origem no povo mesmo e não pode ser imposta do exterior".

OEA E INSTRUMENTO

O órgão oficial do govêrno chinês comunista declara que a Conferência de Ministros do Exterior em Santiago do Chile demonstrou que a Organização dos Estados Americanos" é abertamente um instrumento dos Estados Unidos".

O órgão "Diário do Povo de Pequim", publica hoje extenso comentário sôbre a reunião de Santiago, um sumário do qual foi lido pela rádio de Pequim.

Diz o jornal que se podem tirar duas conclusões da Conferência de Santiago, a saber:

"Primeiro — Que a Organização dos Estados Americanos é abertamente um instrumento empregado pelos Estados Unidos para intervir nos assuntos internos dos países latino-americanos.

"Segundo — Que a situação política na América Latina é tal que os Estados Unidos não podem fazer o que querem nem sequer dentro da OEA".

Em seguida, ataca a Comissão Inter-Americana de Paz "dominada pelos Estados Unidos" e diz que permitirá a seu presidente "caluniar livremente a luta contra os regimes ditatoriais norte-americanos dos paises como a República Dominicana e Nicaragua, qualificando-a de agressão estrangeira".

Diz, depois, que a resolução que estabelece a Comissão está destinada a "preparar o terreno para a intervenção dos Estados Unidos nos assuntos internos de Cuba".

O órgão comunista chinês diz, a seguir, que "a acalorada discussão registrada na Conferência demonstra que os Estados Unidos não tiveram êxito completo em suas pretensões.

ELEIÇOES OBSERVADAS

"A Declaração reflete o justo apelo dos paises do continente americano no sentido de se fortalecer à estruturação democrática e econômica" — declarou o presidente Luis Somoza acêrca da Declaração de Santiago, aprovada pela conferência dos chanceleres americanos.

Acrescentou:

"De conformidade com minha iniciativa, o Congresso reformou a Constituição para proibir minha reeleição e inibir os membros de minha família, até o quarto grau de consagüinidade, quanto a suceder-me".

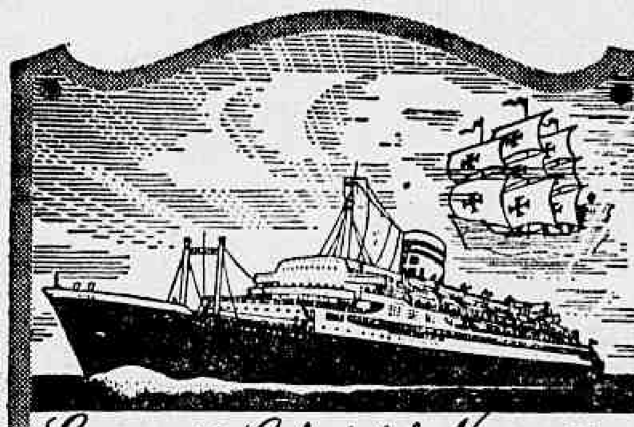

Companhia Colonial de Navegação
LISBOA
LINHA DA AMIZADE
O MODERNO TRANSATLÂNTICO PORTUGUÊS DE 22.000 TON.
VERA CRUZ
PARTIRÁ DÊSTE PÔRTO EM 30 DE SETEMBRO,
PARA:
Salvador - Recife - S. Vicente - Funchal e Lisboa
Outras saidas:
VERA CRUZ........................ 26 de Outubro
VERA CRUZ........................ 22 de Novembro
AR CONDICIONADO EM TODAS AS CLASSES
O máximo confôrto em todos os salões e camarotes
INFORMAÇÕES E PASSAGENS NAS
AGÊNCIAS DE VIAGENS E TURÍSMO
e nos Agentes Gerais:
COMPANHIA COMERCIAL E MARÍTIMA S. A.
Avenida Rio Branco, 4 B - Tels.: 23-2930 e 23-2014
Rio de Janeiro
onde se atenderão todos os passageiros e se prestarão informações sôbre eventual falta de lugares

COMPANHIA IMOBILIÁRIA GRAMACHO

Ficam convidados os mutuários da Carteira Imobiliária, adquirentes de lotes nos jardins

GRAMACHO — OLAVO BILAC — PAULISTA — MANOEL LUCAS — JOARY — SUISSO — SAUDADE — S. PAULO — RINCAO GAUCHO — RANCHO ALEGRE — JOANINHA — N. S. DA PAZ — IMPERADOR — SAQUAREMA — METROPOLITANO — LEOPOLDINA.

a vir regularizar, dentro de 10 dias, o pagamento de suas prestações em atraso, evitando, assim, o procedimento legal em que incidiram de acôrdo com a letra contratual.

Rua 7 de Setembro, n.º 67 — 3.º andar — RIO DE JANEIRO
ou
Praça 23 de Outubro, n.º 80 — Duque de Caxias — ESTADO DO RIO

Rio de Janeiro, 21 de agôsto de 1959.

A DIRETORIA

resolvido o seu problema de
Encomendas-Urgentes
e de última hora

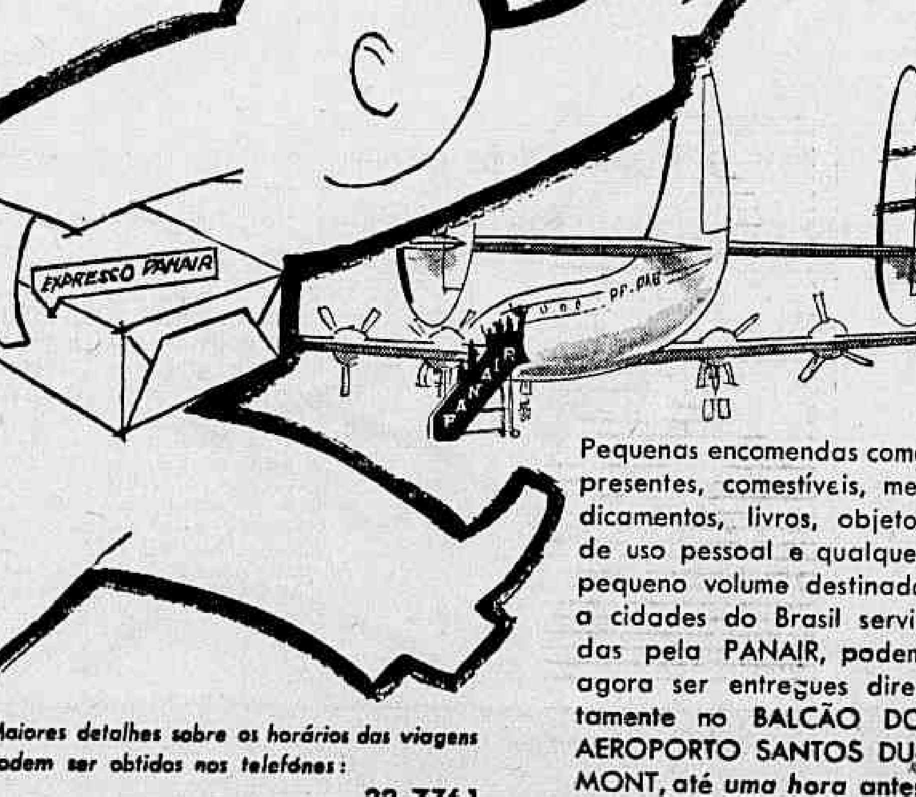

Pequenas encomendas como presentes, comestíveis, medicamentos, livros, objetos de uso pessoal e qualquer pequeno volume destinado a cidades do Brasil servidas pela PANAIR, podem agora ser entregues diretamente no BALCÃO DO AEROPORTO SANTOS DUMONT, até uma hora antes da partida dos aviões.

Maiores detalhes sobre os horários das viagens podem ser obtidos nos telefônes:
22-7761
22-7760
37-4579
37-9272
52-5067

esta é
mais uma promoção
PANAIR

A TV CONTINENTAL-(Canal 9)
apresenta hoje, às 22,30 horas
no
TELEDRAMA CONTINENTAL
a peça
"OS FARSANTES"

- Original de JOSÉ CASTELAR
- Produção e direção de PRUDY STEWART
- Supervisão de JOSÉ MIZIARA
- Direção de TV de ANTONINO SEABRA

com a interpretação de

TEREZA AMAYO	GERALDO ALVES
PAULO GOULART	RODOLFO ARENA
PAULO MONTE	WANDA MARCHETTI
MIRIAM PIRES	MURILO LATINI
JACKSON DE SOUZA	CLOVIS MESSIAS
	PEDRO MARIO

Cenografia de PAULO BANDEIRA — Iluminação de MARIO PAGÉS — Contra-regra de SAMUEL DOS SANTOS — Direção de estúdio de LUIZ CARLOS MIELE

POLITICA ESTADUAL

Príncipe seria para atender PSD baiano

O deputado Fernando Santana, do PTB, atribuiu a idéia natimorta da indicação do sr. Hermógenes Príncipe para o Ministério da Saúde, a uma manobra do ministro Armando Falcão, na tentativa de resolver o problema do PSD baiano, que insiste na obtenção de um alto cargo para elemento de suas fileiras.

Falando ao DIARIO CARIOCA, o sr. Santana declarou: Se a manobra não vingasse, e ninguém tinha a esperança de que isso acontecesse, o fracasso seria levado à conta da Frente Parlamentar Nacionalista para desmoralizá-la".

FPN NÃO REIVINDICOU

"A verdade, porém, — salientou o representante pernambucano — é que a FPN nunca reivindicou cargos de qualquer natureza, especialmente um ministério, para o deputado Hermógenes Príncipe. De fato, temos recebido insinuações de tôda ordem, até mesmo no Palácio do Catete, para comprometermos a Frente com a indicação de nomes para desempenhar determinadas funções no govêrno. No entanto, a tôdas essas manobras de envolvimento temos reagido e ninguém poderá afirmar que, em nome dela, tenhamos pleiteado em qualquer circunstância, compensações para silenciarmos a necessária luta no plenário da Câmara, que é motivada simplesmente por motivos de consciência, decorrente de um modo particular de encarar a realidade brasileira e a sua administração, de um modo geral".

CADA UM E' RESPONSÁVEL

Concluindo, disse o sr. Fernando Santana: — "Se existe qualquer tentativa de acomodação de elementos pertencentes à FPN, e se de fato alguns dentre êles se deixam comprometer pela aceitação de posições ou coisa semelhante, a culpa não nos cabe como bloco parlamentar organizado. Cada um é responsável pelos seus atos e como tal é que cada um deve ser chamado a prestar contas perante a opinião pública".

SERGIPE: UDN Aplaude JK

Por proposta do deputado Napoleão Dória, pertencente à bancada da UDN, a Assembléia Legislativa de Sergipe aprovou por maioria de votos uma moção de aplausos ao presidente da República, por motivo da recente nomeação do sr. Sebastião Pães de Almeida para a Pasta da Fazenda.

A iniciativa provocou acalorados debates e foi combatida pelos deputados Viana de Assis, do PR, e Horácio de Góes, do PSD.

R. G. SUL: PDC Contra Ferrari

O PDC gaúcho é contra a oficialização da candidatura do deputado Fernando Ferrari a vice-presidente da República, e irá manifestar essa tendência quando fôr chamado a se pronunciar na convenção nacional do partido, a se reunir no fim do mês.

Essa impressão foi trazida ao Rio, na reunião de ontem do Diretório Nacional do PDC, por intermédio do deputado estadual Fernando Fonseca. Corre com insistência a versão de que êsse ponto-de-vista é decorrência de orientação sugerida àquela seção do partido pelo general Juarez Távora.

PSD E A SUCESSÃO

PÔRTO ALEGRE, 20 (da sucursal do DC) — Os pessedistas gaúchos não mais debaterão, em público, a sua posição no que se refere à sucessão federal, segundo um pacto firmado esta semana, entre seus dirigentes.

Justificam esta deliberação com o fato de estarem os pessedistas empenhados a emprestar todos os esforços na obtenção de maior número de vitórias possíveis no pleito de 8 de novembro, e por não estar ainda definida a situação na política federal.

Chegou ontem a esta capital, procedente do interior do Estado, onde vem mantendo permanentes contatos com os líderes do seu partido, o deputado federal Tarso Dutra, a fim de acertar medidas relativas ao pleito de novembro próximo.

PARAÍBA: Gondim passou govêrno

Colhendo de surprêsa os meios políticos da Paraíba, o governador Pedro Gondim passou o govêrno ao presidente da Assembléia Legislativa, deputado Ramiro Fernandes, devendo chegar ao Rio, amanhã ou domingo, para uma estação de repouso e tratamento de saúde.

A crença geral é que com esta atitude o vice-governador em exercício pretende apenas se ausentar do Estado por algum tempo, a fim de permitir que os partidários de sua candidatura ao govêrno intensifiquem nesse período uma campanha de base no sentido do lançamento de seu nome.

PARANÁ: Plínio apoiaria Lott

CURITIBA, 19 (Da Sucursal do DC) — A fim de participar de um programa radiofônico, que vem se realizando semanalmente, nesta capital, chegou ontem a Curitiba, procedente do Rio, o sr. Plínio Salgado, presidente nacional do Partido de Representação Popular. Entre outras perguntas que respondeu, disse o chefe integralista: "Se as circunstâncias me levarem a escolher entre o sr. Jânio Quadros e o marechal Teixeira Lott, na sucessão presidencial, ficarei com o ministro da Guerra, por considerá-lo capaz de realizar um mínimo dos anseios do povo brasileiro"

Respondendo a outra indagação, adiantou o deputado paranaense que das conversações mantidas últimamente com os srs. Ademar de Barros e Juraci Magalhães, ficou convencionada uma reunião, em Salvador, em dezembro próximo, quando a denominada terceira fôrça dará sua palavra definitiva sôbre sua participação no pleito. Disse que nenhum dos três líderes fará pronunciamento sôbre o problema, razão pela qual não acredita na fórmula equacionada pelo deputado Carlos Lacerda, de que o governador da Bahia participará da chapa do ex-governador de São Palo, na qualidade de candidato à vice-presidência.

Ademar prepara convenção

Estão sendo feitos os preparativos para a realização, no dia 29 próximo, da convenção nacional do PSP, oficialmente convocada para homologar a candidatura do sr. Ademar de Barros à presidência da República.

Enquanto manda seu partido preparar a oficialização da sua candidatura, o prefeito de São Pulo continua a manter contactos com os juracisistas e com setores governamentais para dar informações contraditórias sôbre sua posição em face dos acontecimentos da sucessão presidencial.

NOVO DIRETÓRIO

A convenção do dia 29 tem na sua agenda dois itens principais: eleição do novo diretório nacional e do conselho e

(Conclui na 11ª pág.)

ALVARO LINS SE DESPEDE

Por determinação do Itamarati, embarca, hoje, a Lisboa, pelo "Andrea C", a fim de reassumir o seu pôsto, o embaixador Alvaro Lins, que fará as suas despedidas do corpo diplomático e do govêrno português, em virtude de ter sido indicado para a embaixada do Brasil no México. O embaixador Alvaro Lins, acompanhado do professor Vandik Londres da Nóbrega e do escritor João Condé, visitou, ontem, o DIARIO CARIOCA, onde se demorou por alguns momentos em palestra. Em sua conversa com o jornalista Danton Jobim, diretor-redator-chefe desta fôlha, fêz referências elogiosas à posição que o DC assumiu em defesa do direito de asilo, quando a embaixada brasileira em Lisboa teve de abrigar o chefe da oposição portuguêsa que ali se refugiara

Frente agiu como órgão totalitário

Plenário da CÂMARA

A expulsão dos deputados da Frente Parlamentar Nacionalista, que cancelaram suas assinaturas do requerimento para a constituição da comissão de inquérito do vidro plano, provocou na sessão de ontem agitados debates, quando o sr. Manoel de Almeida, um dos atingidos pela punição, explicou, da tribuna, as razões de sua atitude. Declarou êle que a Frente agira como um órgão totalitário e que se sentia à vontade em apoiar o govêrno do sr. Juscelino Kubitschek, cuja diretriz nacionalista se identifica perfeitamente com os ideais pelos quais entrou na vida pública.

Firmado o acôrdo entre as bancadas da maioria e da oposição em tôrno da emenda dos conselheiros da República, com o encerramento, na sessão extraordinária de ontem à noite, da discussão dessa proposição constitucional, a Câmara deverá voltar a partir de hoje ao seu ritmo normal de trabalho, tendo sido ontem o último dia de obstrução oposicionista, uma vez que, com o entendimento, terão andamento os dois projetos em regime de urgência, que estão na Mesa, e que tratam da criação de uma recebedoria de rendas em Belo Horizonte e da reavaliação do ativo das emprêsas de energia elétrica no Brasil.

ATITUDE SUSPEITA

"Quando, há meses — disse o sr. Manoel de Almeida, ante a barreira formada pelos deputados nacionalistas, entre os quais os srs. Neiva Moreira, Seixas Dória e Almino Afonso — fui convidado a participar da Frente, fi-lo com prazer, porque nacionalista eu sou, desde os anos de minha juventude, quando, ao lado dos moços do Centro de Estudos Brasileiros, em Belo Horizonte, combati a "Itabira Iron", nacionalista prático, atuante, realizador, não apenas nacionalista de discursos e conversas. Não passei a ser nacionalista apenas porque entrei para a Frente, mas, ao contrário, nela ingressei porque sempre fui e continuarei sendo nacionalista convicto".

Confessou o orador que assinara o pedido de inquérito para investigar "determinada indústria". Ignorava as subintenções da proposição, mas "houve falta de sinceridade, intenção malévola, escamoteação de objetivos", bastando, segundo afirmou, para confirmar as suas assertivas, que se leia o noticiário dos jornais, referindo-se a uma barganha de cargos, afinal frustada. O orador teve o seu discurso frequentemente interrompido por apartes ora de apoio, ora em desacôrdo com os conceitos que emitia sôbre o assunto.

DESPERDÍCIO DE DIVISAS

O segundo orador do grande expediente foi o sr. Paulo Mincaroni (PTB-RGS), justificando, longamente, dois requerimentos de informações que enviara ao ministro da Marinha a respeito, o primeiro, das viagens de instrução e adestramento de guardas-marinha; o segundo, sôbre o custo de aquisição e de obras feitas no navio-aédromo "Minas Gerais".

DÍVIDAS DA UNIÃO À PREVIDÊNCIA

O sr. Osvaldo Lima Filho, como líder de bloco parlamentar, PTB-PR, sustentou a necessidade do pagamento, pela União, dos seus débitos à previdência social, ante um fato novo: por dificuldades financeiras, a CAPFESP e o Instituto dos Marítimos não estão mais em condições de atender, sequer, às aposentadorias ordinárias.

Declarou o orador que, a continuar essa situação, os trabalhadores brasileiros dentro de muito pouco tempo não mais serão atendidos nos seus legítimos direitos. Vários apartes foram então proferidos, neles se envolvendo os srs. João Cleofas, Menezes Côrtes, Silva Prado.

SÚMULA DA SESSÃO

Entre outros ocuparam a tribuna no pequeno expediente os seguintes deputados:

Aderbal Jurema (PSD-Pernambuco), protestando contra o clima de insegurança que, segundo afirma, ainda está reinando no seu Estado;

Milton Brandão (PSP-Piauí), defendendo diversas reivindicações do seu Estado;

Antônio Feliciano (PSD-SP), ressaltando o significado das homenagens que estão sendo prestadas na cidade paulista de Santo André à memória do jornalista Júlio de Mesquita, fundador do "Estado de São Paulo".

Waldir Simões (PTB-DF), salientando a importância da troca do nosso café por navios poloneses e elogiando o presidente da República pelo êxito das negociações.

Cacau: Nigéria quer importar "know-how"

— A missão econômica nigeriana que está visitando o Brasil procura, como primeiro objetivo, interessar fabricantes de produtos de cacau e todos que se ocupam com o seu processamento industrial no estabelecimento de seus projetos em nosso país — declarou, ontem, em entrevista à reportagem especializada do DIARIO CARIOCA, o ministro Adeyi, da Nigéria, que chefia a delegação há pouco desembarcada nesta capital, que visa a tratar de assuntos relacionados com a cacauicultura.

A entrevista foi realizada no gabinete do diretor da Carteira de Comércio Exterior do Banco do Brasil, num intervalo das conversações que se realizavam entre o sr. Inácio Tosta Filho e os delegados J. Lonje, S. L. Durosaro, A. O. Oshinibi e o ministro Adeyi.

ACÔRDO: NÃO

Logo em seguida o sr. Adeyi, respondendo a uma pergunta, assinalou que os países produtores de cacau, no seu entender, não devem cogitar de unirem-se em qualquer acôrdo internacional, à semelhança do que se tem feito em relação ao café e ao açúcar. "Os produtores de cacau — disse — não pensam, até agora, em nenhum plano de convênio mundial sôbre o produto. O ideal será uma compreensão mútua entre produtores e consumidores, dentro de um princípio de entendimento recíproco".

— Nesse particular — aduziu — o Brasil e a Nigéria têm colaborado estreitamente.

PROSSEGUE IBADAN

Segundo está informada a reportagem, a reunião que presentemente tem lugar no Rio de Janeiro é, em derradeira instância, num de seus aspectos, uma continuidade da que se realizou na capital nigeriana, Ibadan, entre os representantes de nações produtoras e consumidoras, sob o patrocínio da Organização de Alimentação e Agricultura das Nações Unidas (FAO). Esse entendimento preliminar visou a evitar excessiva especulação e flutuação nos preços do mercado internacional. Simultâneamente, objetivou assegurar indústria mundial de chocolate em bases sólidas e perenes. Êsses dois fatôres garantiriam aos lavradores e países produtores tranquilidade econômica nesse tipo de lavoura e aumentaria o consumo internacional, com lucros equilibrados a tôdas as partes interessadas.

VÃO A BAHIA

A missão irá, em seguida, à Bahia, visitando Ilhéus e Salvador. Provàvelmente irá também conhecer a Estação Experimental de Uruçura.

Depois, regressarão os seus membros a Nigéria, para expor os conhecimento que recolheram, não só em nosso país como na Inglaterra e na República Federal Alemã, onde igualmente estiveram.

CACAU PARA A RÚSSIA

O sr. Adeyi acrescentou que, no ano corrente, o seu país exportou, pela primeira vez (como o Brasil), cacau para a União Soviética. Foi uma partida de 7.400 toneladas.

Seus mercados tradicionais de consumo são a Inglaterra e a Alemanha Ocidental, mas vendem para outras nações, embora em menores quantidades. Não rivaliza com o Brasil, cujos consumidores habituais são os Estados Unidos, a Holanda e a República Ocidental Alemã.

MERCADO NORMAL

Concluiu o chefe da delegação afirmando que não pensa em que poderá ocorrer o fenômeno de superprodução, já que, de há longa data, a oferta e a procura se encontram estabilizadas. Quanto a uma eventual queda de preços, não pôde opinar a respeito: "tudo depende do volume das colheitas e estas dependem, por sua vez, das condições climatéricas".

— No Brasil desejamos, paralelamente, conhecer métodos de comercialização para, possìvelmente, aplicá-los.

SUL DE MINAS

POUSO ALEGRE, 20 (Pelo telefone) — Esta cidade entrou em festas, hoje, à tarde, ao saber que o presidente da República havia assinado decreto autorizando o funcionamento da Faculdade de Direito para o Sul de Minas, aqui sediada. A campanha visando a êsse objetivo e hoje vitoriosa foi coordenada pelo sr. Jorge Pedrão.

Novais solidário com manifesto do Nordeste

Plenário do SENADO

O manifesto através do qual os governadores do Nordeste proclamaram um entendimento comum na defesa dos interêsses daquela região foi, ontem, objeto de um discurso do sr. Novais Filho (PL-Pernambuco), que se declarou inteiramente solidário com os objetivos perseguidos por aquêles governadores.

Disse o orador que aquêle documento veio, mais uma vez, mostrar o quanto o Nordeste tem sido tratado como "um enteado", mantido em posição de inferioridade com relação ao Sul do país, a despeito dos enormes sacrifícios realizados pelo povo nordestino, em tôda a história, em prol da independência e da grandeza do Brasil.

ELOGIO

O sr. Paulo Abreu falou sôbre o plano de govêrno do sr. Carvalho Pinto, exaltando as qualidades e disposições do governador paulista. Antecipando sua intenção de proferir uma série de discursos sôbre o plano de ação do sr. Carvalho Pinto, o orador examinou ontem o planejamento a ser executado em seu Estado no que diz respeito à reforma agrária.

Depois de prestar o compromisso regimental, foi empossado como representante do PSD do Pará o sr. Lobão da Silveira, recentemente eleito para a vaga deixada pelo falecimento do sr. Alvaro Adolfo. O mandato do novo senador irá até 1963.

E S G

Por motivo da passagem do 10.º aniversário da fundação da Escola Superior de Guerra, o sr. Mendonça Clark fêz um retrospecto dos trabalhos já realizados naquele estabelecimento, cujos altos propósitos exaltou.

Após uma exposição sôbre as riquezas do solo goiano, onde há ricas minas de níquel e de outros metais, o sr. Taciano de Melo declarou que, graças às realizações do atual govêrno, sobretudo no que toca à rodovias e energia elétrica, o Estado de Goiás vê perspectivas excepcionais para o seu desenvolvimento.

NOTURNA

O sr. Lima Teixeira lamentou a demissão do cel. Mindelo da presidência da COFAP. Segundo o orador, nada se pode fazer para conter a elevação dos preços, enquanto não forem atribuídas ao Ministério da Agricultura verbas suficientes para dar uma grande expansão em nossa agricultura.

Sob o pretexto de urgência para apreciação do veto do prefeito ao projeto que dispõe sôbre a encampação da Universidade do Rio de Janeiro, foi convocada uma sessão extraordinária para as 21 horas.

CONCURSO DE PIANO

No salão Leopoldo Miguez da Escola Nacional de Música, será realizado, na próxima segunda-feira, dia 24, a partir das 13 horas, o Concurso a Prêmio de Piano (Curso de Formação de Professôres), no qual estão inscritos os seguintes diplomados: Humberto Figueiredo Cordovil, Leopoldo Carelli Souza Hereder e Miriam da Costa Mendes. Compõem a comissão julgadora a professôra Joanidia Sodré, que a presidirá, e os professôres Antônio A. da Silva, Augusto Monteiro de Souza, Alzira Polônio Amabile e Iara Coutinho Camarinha. De acôrdo com o edital, os candidatos, além da peça de confronto, executarão um Prelúdio e Fuga, de Bach, sorteado dentre três apresentados, uma peça de autor nacional e uma de livre escolha.

Comissão debate energia nuclear

A Comissão de Economia da Câmara, em sua reunião de ontem, debateu longamente problemas relacionados com a fixação da política nacional de energia nuclear, para o que convidou o almirante Otacílio Cunha, por sugestão do relator da matéria, deputado Oscar Correia.

O presidente da Comissão Nacional de Energia Nuclear manteve seu ponto-de-vista, consubstanciado no substitutivo que enviou à Câmara, a título de subsídio, contra o monopólio da lavra de minérios atômicos, por não ter o govêrno recursos financeiros para aquela atividade.

EXPLORAÇÃO DE NIÓBIO

A certa altura de sua exposição, o almirante Otacílio Cunha revelou que sugeriu ao presidente da República, verbalmente, plano para exploração do nióbio de Araxá, numa base de 200.000 toneladas anualmente. Essa quantidade, disse, seria o suficiente para possibilitar ao Brasil, além de uma receita de 14 milhões de dólares, várias outras vantagens que enumerou.

Mostrou, mais, a necessidade de intensificarmos as pesquisas atômicas, frisando que até aqui cobrimos apenas uma área igual ao território português, por exemplo. Pelo que disse, não encontramos nenhuma jazida, até aqui, que nos ponha a coberto da necessidade de importarmos o minério atômico de que necessitamos.

Sete intermediários fazem preço da vida

CÂMARA dos Vereadores

A alta do custo da vida decorre do câmbio e do comércio exterior, além da interferência dos intermediários, já que a mercadoria, do produtor ao consumidor, é encarecida através de nada mais do que sete passagens por êsses agentes, declarou o sr. Guilherme Malaquias, respondendo às críticas feitas, na sessão de ontem, pela Oposição em virtude da nomeação do general Ururaí Magalhães para a COFAP.

Nos têrmos dos discursos do sr. Raul Brunini e outros elementos da Minoria que falaram a respeito, o novo presidente da COFAP, com sua nomeação, abriu caminho para uma ditadura, já que se encontra em execução uma política de entrega dos postos civis aos militares, lembrando-se, ainda, como ponto negativo da pessoa do general, sua atuação durante um movimento estudantil na cidade contra o aumento das passagens dos bondes.

"DIA DO POETA"

O sr. Frederico Trota, em requerimento, pediu ao prefeito a criação do Dia do Poeta, para estímulo e gôsto pela poesia, devendo ser escolhida data que coincida com o nascimento de um dos maiores poetas brasileiros.

MELHORAMENTO NA LEOPOLDINA

O sr. José Maria de Carvalho enviou requerimento ao prefeito solicitando informações sôbre a situação do prédio número 8 da Estrada Pôrto Velho. Segundo o requerimento, o mesmo prédio está impedindo a ligação da Rua Ferreira Viana à Rua Jorge Coelho. Com sua demolição será beneficiado todo o subúrbio leopoldinense da margem direita da estrada de ferro.

LOTEAMENTOS IRREGULARES

O sr. Nilo Romero requereu a constituição de uma comissão parlamentar de inquérito para investigar a situação dos loteamentos do Distrito Federal e propor as medidas que se fizerem necessárias para sanar as irregularidades que porventura vierem a ser confirmadas.

OUTROS ASSUNTOS

O sr. Pedro Faria falou sôbre a professôra Zulmira Raposo de Freitas, a quem foi concedido o título de "Cidadão Carioca", por motivo da passagem do seu jubileu de prata. Foi aprovado voto de louvor ao primeiro secretário, sr. Rubem Cardoso, pelos melhoramentos que vem introduzindo no edifício e nas instalações da Câmara. O sr. Sales Neto criticou o monopólio dos enterros. O sr. Paulo Areal pediu a desapropriação do imóvel situado na Rua Pedro de Carvalho, junto e antes do prédio 540, de propriedade do Banco da Prefeitura, a fim de ser construída no local uma praça pública. Ainda o sr. Paulo Areal apresentou indicação, incluindo no orçamento a verba de dez milhões para urbanização, ajardinamento e construção de boxes embutidos no cais destinados aos pescadores matriculados na Colônia de Pesca do Pôsto Seis. Foi aprovado requerimento concedendo o título de "Cidadão Carioca" para o senador Vivaldo Lima Filho, presidente da Cruz Vermelha Brasileira.

SEM CENSURA

O presidente Celso Lisboa comunicou ao plenário que de agora por diante a presidência não mais censurará os discursos dos vereadores, devendo cada um responder pelos pronunciamentos que fizer.

Chesf receberá de VR 5.000 tons. em tôrres

"A Usina de Volta Redonda não está aparelhada, como poderia, para produzir tôrres de linhas de transmissão de eletricidade, como as que a CHESF nos encomendou, e cuja entrega estará concluída até o meio do próximo ano. Essas tôrres exigem perfis pequenos e médios, além de uma operação especial de zincagem que não se processa em Volta Redonda.

Não se poderá, por isso, esperar que a CSN trabalhe com encomendas dêsse tipo no mesmo ritmo e com as mesmas facilidades com que opera no seu terreno próprio, isto é, no das grandes estruturas" — eis o que declarou ao DC o gen. Edmundo de Macedo Soares e Silva, presidente da Cia. Siderúrgica Nacional, respondendo ao apêlo que lhe formulou, da tribuna da Câmara, o deputado Colombo de Sousa, a propósito de uma suposta demora na entrega das tôrres de transmissão que deverão conduzir a energia de Paulo Afonso ao sul do Ceará.

COMPLEMENTAR A INDUSTRIA PRIVADA

Aproveitando a oportunidade de suscitada por aquela intervenção do parlamentar nordestino, o gen. Macedo de Soares declarou, mais, ao repórter que "a CSN não se preparou para desincumbir-se de pequenas obras de execução mais especializadas precisamente porque seu propósito foi sempre o de complementar a indústria privada, a qual, todavia, não tem tido capacidade de atender a tôdas as necessidades do nosso vertiginoso desenvolvimento econômico. Por isso, vê-se a CSN na contingência de se ocupar dêsses trabalhos que entretanto, não constituem os objetivos principais para cujo atendimento foi Volta Redonda construída."

Haverá Tôrres, afirmou o General Macedo Soares

Ainda acêrca das tôrres da CHESF, o presidente da CSN adiantou-nos que até meados de 60, no máximo, deverão sair de Volta Redonda nunca menos de 5.000 toneladas de aço em tôrres, o que representa quantidade igual à imensa estrutura que está sendo erguida presentemente, para o futuro Edifício Avenida Central.

GRANDES OBRAS EM TODO O PAIS

Por fim, reafirmou o gen. Macedo Soares à reportagem que "Volta Redonda está perfeitamente capacitada a executar qualquer grande estrutura metálica, valendo-se, para isso, dos modernos recursos técnicos de sua Fábrica de Estruturas Metálicas. Aí estão, por exemplo, obras como a do já mencionado Edifício Avenida Central, aqui no Rio, a imensa ponte sôbre o Rio Guaíba, no Rio Grande do Sul, uma outra ponte que está sendo construída para o Território do Acre, na qual empregaremos quase 1.000 toneladas de aço, enfim, inúmeras são as estruturas que a CSN vem preparando e montando em diversos pontos do país, tôdas, porém, de largas proporções. Sem que se despreze o meu Distrito Federal — com cuja supressão do mapa do Brasil jamais poderei concordar — a Cia. Siderúrgica Nacional vem atendendo a pedidos de todo o país, desde que nos sejam as encomendas feitas em tempo e executadas de conformidade com as instalações técnicas de nossas oficinas".

Carta do Sul

PÔRTO ALEGRE, 20 (Da Sucursal do DC) — A isenção do impôsto de venda e consignações, de maneira indiscriminada e generalizada, está comprometendo a arrecadação do Estado e, paralelamente, asfixiando o comércio legalmente estabelecido que, a persistir a situação, sofrerá sérias conseqüências. — "Cada casa comercial que cerrar as portas, constituirá uma fonte de renda a menos para o Estado, bem como representará o agravamento do problema por um grupo representativo do comércio atacadista de gêneros alimentícios da capital.

•

O sr. João Caruso, presidente do Diretório Regional do PTB, informou à reportagem que o sr. Vitor Hugo Leal, suplente de deputado estadual do partido, fêz um acôrdo com a Frente Democrática em Santa Maria, aceitando o lugar de vice-prefeito na chapa do sr. Sevi Vieiro. Tal atitude foi tomada sem o consentimento da direção trabalhista e sem que o Diretório Municipal tenha entrado na referida composição. Em face disto, o Diretório Regional do PTB, nos próximos dias, promoverá a expulsão daquele dirigente partidário.

•

O governador Leonel Brizola anunciou, ontem, seu propósito de viajar à Europa até meados do próximo mês. No Velho Mundo, o chefe do executivo Estadual, vai tentar soluções para problemas do desenvolvimento do Estado, notadamente da fronteira oeste. Acredita-se que o sr. Leonel Brizola, pretenda atrair capitais europeus para o RGS.

•

Viajaram segunda-feira para a capital federal os srs. Nei Neves Galvão, presidente do Sindicato de Bancos do RGS, Alvaro Franco, presidente da Federação das Associações Comerciais, Eurico de Oliveira Santos Filho, vice-presidente da FARSUL e o dr. Diego Gonçalves Blanco, presidente do Centro de Indústrias, os quais desenvolverão, na Capital da República, atividade junto às autoridades federais, visando à ampliação da faixa extra de redesconto, com que se pretende amenizar a situação de falta de numerário por que passa o Estado.

•

Já se encontra em pleno funcionamento o Comitê Central que propugnará pela candidatura do deputado Wilson Vargas à Prefeitura da Capital. A inauguração do comitê, que está localizado à rua Jerônimo Coelho, 254, somente ocorrerá no fim do corrente mês. O secretário de Energia e Comunicações está dando expediente no local, diàriamente, pela manhã, quando atende os assuntos relativos ao PTB de Pôrto Alegre, reservando a parte da tarde para se dedicar exclusivamente às matérias administrativas da Pasta que dirige.

•

O "Cinturão Verde", órgão oriundo de convênio entre o Ministério da Agricultura e prefeitura de Pôrto Alegre, está vendendo aos agricultores e criadores do município máquinas agrícolas de pequeno porte a preço de custo. A informação foi prestada pelo sr. Pitanguy Albano, executor do Acôrdo. Para a aquisição das máquinas, basta aos agricultores ou criadores dirigirem-se à sede do "Cinturão Verde", localizado nos altos de Petrópolis, entroncamento das avenidas Carlos Gomes e Protásio Alves, e fazerem as encomendas.

•

Dia 27 do corrente, tendo por local a Câmara Municipal, será realizada a Convenção Municipal do PRP para a escôlha definitiva dos candidatos à vereança e a definição sôbre o apoio oficial à candidatura Wilson Vargas a prefeito de Pôrto Alegre.

•

O Conselho Nacional do Petróleo concedeu autorização à Comissão Estadual de Energia Elétrica para instalar, em sua usina termoelétrica, na Volta do Gasômetro, um tanque para óleo combustível de capacidade teórica de 1 milhão 987 mil e 500 litros, bem como a respectiva linha de descarga de petroleiros.

Cargo em comissão: vereador

Assembléia Fluminense

Foi ontem, submetida à primeira discussão a emenda constitucional de autoria do deputado Valdir Medeiros, modificando o artigo 94 da Carta estadual, de forma a permitir que os vereadores sejam nomeados para cargos em comissão de âmbito municipal.

A emenda foi longamente debatida em sentido favorável, tendo se ocupado da matéria, além do autor da proposição, vários deputados. Dependerá, entretanto, de mais duas discussões, para ser submetida a votos e aprovada.

PROJETOS

Foram, ainda, aprovados em discussão final os seguintes projetos: n. 300 estendendo aos agentes fiscais, inspetores estatísticos e assistentes fiscais, o direito de serem nomeados para o cargo de chefe de inspetoria, até agora exclusivo dos fiscais de rendas; e n. 385, dispondo sôbre percentagens dos coletores e escrivães de coletoria.

Em BELO HORIZONTE hospede-se no Hotel GONTIJO
Que se impõe pela ordem e respeito
RUA TUPINAMBAS, 731
TEL. 4-8600
BELO HORIZONTE — M.G

BANCO DE CRÉDITO REAL DE MINAS GERAIS S. A.

O BANCO DE CRÉDITO REAL DE MINAS GERAIS S. A. tem o prazer de convidar todos os seus clientes, amigos e funcionários, para a missa solene que mandará celebrar amanhã, dia 22, às 8 horas no altar-mor da Igreja da Candelária, comemorativa da passagem do seu 70.º ANIVERSÁRIO.

BANCO DE CRÉDITO REAL DE MINAS GERAIS S. A.

BÔLOS ARTÍSTICOS
Aceita-se encomenda de bolos, doces, pastéis e salgadinhos em qualquer quantidade para aniversários, casamentos, datas comemorativas, etc. — Telefonar a qualquer hora: 48-4469 — D. VINA

Diario Carioca

Fundado em 17 de julho de 1928

RIO DE JANEIRO, 20 DE AGOSTO DE 1959

Nossa opinião

Engolindo sapos

A UDN recebeu ontem os relatórios iniciais dos seus emissários que catam na Europa o sr. Jânio Quadros para uma conversa mais demorada sôbre a sucessão presidencial. Ésses relatórios são otimistas, ao que dizem, e foram escritos evidentemente depois do contato de Londres, em que, exaustos e encantados pela meia hora de conversa, não tiveram tempo de se dar conta do papel que desempenhavam. Nem, àquela altura, o sr. Jânio Quadros os havia desfeiteado com as declarações às agências estrangeiras que foram amplamente divulgadas pelos jornais brasileiros.

Já se viu pela escrupulosa e desinteressada informação das agências que Alves e Lacerda tinham quartos reservados no hotel de Vigo, e terá sido depois da entrevista do candidato com os jornalistas, anunciando que não teria conversas com qualquer político na Espanha, que os encabulados emissários terão pedido a ajuda de um amigo luso-brasileiro, o dr. Braguinha, para arranjar um encontro na quinta portuguêsa. Para lá dizem agora que vão, numa tentativa de compor as aparências.

O sr. Lacerda, que tudo fêz pela adesão da UDN ao sr. Jânio, é claro que tudo fará agora para esconder suas decepções e atingir finalmente seus objetivos. Quer chegar aqui pelo menos coberto e em condições de poder descer em Salvador para aparentar ser o intermediário de um entendimento do candidato com o governador Juraci Magalhães. O governador da Bahia, que estará saboreando o requintado prato que lhe ofereceu o ex-governador de São Paulo, tem reservas de boa educação e de malícia para receber cortesmente o seu feroz adversário sem entretanto se prestar ao seu jôgo.

A UDN sabe perfeitamente que não se unirá ela em tôrno do sr. Jânio Quadros por obra do sr. Carlos Lacerda, que a dividiu para pô-la ao reboque do demagogo. Se os interêsses políticos do sr. Juraci Magalhães e dos governadores nordestinos, que estão atentos aos seus deveres com suas regiões e muito prevenidos com as maluquices dos líderes dos seus partidos, os levarem a negociar com o sr. Jânio Quadros, êles saberão como fazê-lo nos contatos diretos que, se não lhes darão garantias, pelo menos lhes permitirão conhecer em tôda a sua realidade a face do embusteiro.

O sr. Carlos Lacerda poderá dar à opinião pública udenista alguma satisfação por ter aceito as conversações com o demagogo nos têrmos em que êste as colocou. Não conseguirá, todavia, inculcar-se como negociador em nome e por conta dos interêsses do Nordeste e de seus governadores, que têm no sr. Juraci Magalhães uma liderança avisada e realista.

Homem para o cargo

AO GENERAL Ururaí Magalhães devemos a criação do serviço de policiamento através dos "Cosme e Damião".

Como desdobramento de sua ação reformadora na Polícia Militar surgiu àquela iniciativa de tão bons resultados para a metrópole. E' um homem sério, operoso, organizado e organizador, que tem sabido cumprir as missões recebidas com firmeza e clarividência. Dêste modo, sua designação para a Cofap foi acolhida com justificada confiança. Ele não se deixará vencer sem lutar tenaz e bravamente.

A tarefa é árdua, mas não lhe faltam qualidades para o combate à especulação, defendendo a bôlsa do consumidor. Pela sua alta hierarquia e autoridade moral, o general está em condições de coordenar o abastecimento, fazendo com que as estradas-de-ferro e a navegação costeira, controladas pelo Ministério da Viação, colaborem efetivamente com a Cofap. E' realmente necessário "intervir para abastecer e abastecer para baratear".

O povo e o govêrno muito esperam do patriotismo e energia do ilustre militar.

Os responsáveis pela alta

NUMEROSAS classes estão reclamando contra a alta do custo-de-vida. No entanto, quase tôdas são responsáveis pelo surto inflacionário. Umas pedem mais dinheiro e expansão do crédito. Outras, aumentos salariais.

No Congresso também algumas vozes se fazem ouvir criticando a ascensão dos preços. Mas os parlamentares não se podem eximir de culpa. Votam despesas sem a competente receita. E' como se indicassem ao Executivo o caminho inelutável das emissões de papel-moeda.

A proposta orçamentária para 1960 foi submetida ao Parlamento com saldo superior a dois bilhões de cruzeiros. Apresentaram-lhe doze mil emendas e o deficit previsto atinge agora a somas vultosas. Tôdas gritam e ninguém tem razão. Só o govêrno se empenha no sentido de estabilidade financeira, com plano aprovado a fim de conter a inflação.

Quantos, porém, o apoiam sinceramente nesse esfôrço saneador?

Das palavras aos atos

PARECE que a diplomacia brasileira obteve mais um êxito na Conferência de Santiago do Chile.

Nossos pontos-de-vista mereceram aprovação unânime das demais Repúblicas do Continente, que exaltaram o idealismo com que defendemos a democracia e a objetividade que caracterizou a nossa conduta no tocante ao desenvolvimento econômico do Hemisfério. A OPA — segundo tudo indica — saiu fortalecida e revigorada do conclave, suscitando justificadas esperanças na opinião dos povos americanos.

Nas vêzes anteriores também conseguimos êxitos. Infelizmente, porém, tudo ficou no papel. As palavras otimistas do delegado Augusto Frederico Schmidt não foram confirmadas pelos fatos. Realmente, nada do que nos prometeram nas outras reuniões se traduziu em atos concretos, em ajuda efetiva, em cooperação técnica e financeira. Agora, entretanto, as coisas terão conseqüências positivas.

E o que nos garantem os Chanceleres que participaram dos entendimentos e firmaram a bonita "Declaração de Santiago", em cujo texto foram consagradas as idéias brasileiras relativas à preservação dos ideais democráticos nos países dêste hemisfério.

Enchentes

AS enchentes no Rio de Janeiro têm, sem dúvida, muitas causas — ordem técnica. Somente os técnicos, portanto, poderão apresentar soluções para o problema que, até hoje, vem desafiando a ação das nossas autoridades especializadas.

Há, porém, pequenos detalhes que não devem escapar à observação dos poderes públicos. Como se sabe, as enchentes existentes nas ruas da cidade para escoamento das águas vivem entupidos. A água não entra pelos ralos. Já procuraram os técnicos investigar os motivos dos entupimentos? Podem haver muitos, inclusive a deficiência da engenharia que construiu aquêles bueiros. Há uma porém, que está à vista de todo mundo. Os garis da Limpeza Pública vem a varrerem as ruas, procurando cumprir a lei do menor esfôrço, lançam os detritos que encontram pelos ralos, enchendo os bueiros. Dessa forma, quando chove, a água não consegue penetrar.

Ésse hábito, que já registramos até com fotografias, continua, sem que o diretor da Limpeza Pública tome as providências que o caso requer. Para combater as enchentes é necessário, evidentemente, um vasto plano da engenharia municipal. Entretanto, é também necessário que todos contribuam, pelo menos, para atenuar as conseqüências que as chuvas trazem à nossa capital.

COOPERATIVISMO E LEONISMO

MAURÍCIO DE MEDEIROS
(Da Academia Brasileira de Letras)

EM MEADOS do ano último, fui procurado em minha residência por um grupo de amigos residentes no Leme e que vinham pedir a minha adesão para a formação de um Lion's Clube do Leme, de cuja presidência pretendiam investir-me. Levado por minha tendência aos movimentos de solidariedade humana, aceitei, sem conhecer exatamente os objetivos dos Leões. Foi depois da fundação do Clube, que teve lugar em outubro, que me fui enfronhando no que se denomina a "ética dos Lion's". Trata-se, em síntese, de um conjunto de preceitos de bem viver, com base no sentimento de fraternidade humana.

Pouco a pouco fui tomando conhecimento do movimento do leonismo no Brasil e no mundo, pelo qual se espalham cêrca de 600.000 leões. Verifiquei que os leões de qualquer parte do Brasil quando vêm ao Rio de Janeiro e se apresentam a qualquer dos clubes já aqui formados, são recebidos fraternalmente e tudo quanto lhe pode facilitar a permanência, lhe é feito. Um leão que chega a qualquer parte do globo, onde haja um Lion's Clube, encontra apoio dos leões locais para qualquer dificuldade, ou simplesmente para mostrar-lhe a cidade. Penso que já há no Brasil cêrca de 40 clubes de Leões, o que significa que a idéia do leonismo, que é fundamentalmente a da solidariedade entre os homens, vai se propagando.

E no Brasil bem que precisamos disso, porque aquilo que quem viaja nota, é a predominância de um tremendo individualismo na psicologia do homem brasileiro.

Problemas públicos locais são lentos a resolver por falta dêsse espírito de solidariedade e por fôrça dêsse individualismo, que faz com que muitos não se interessem por uma idéia, desde que não seja a sua própria.

Eis por que aplaudo sem reservas o programa de estruturação da vida rural explanado pelo marechal Lott e segundo o qual deve ela repousar no cooperativismo.

O cooperativismo é essencialmente uma instituição em que o espírito dominante é o da fraternidade ou da solidariedade humana. Em nenhuma atividade êle é tão necessário quanto na rural, pois que, com êle, se permite a união dos esforços, o aperfeiçoamento dos métodos de trabalho, com sua possível mecanização. É nessa base que se está processando o maravilhoso desenvolvimento de Israel e nela assenta a atividade agrícola dos próprios Soviets.

Prossiga o ilustre marechal Lott na sua campanha pelo cooperativismo na vida rural e com êle estará nessa campanha o espírito leonístico.

BAHIA TEM CAFÉ BARATO

AINDA esta semana o povo baiano começará a beber café, adquirido ao preço de 46 cruzeiros o quilo, dentro da campanha de aumento do consumo interno encetada pelo Instituto Brasileiro do Café, a qual recebeu das autoridades governamentais e da indústria do Estado da Bahia o mais decidido apoio.

Tal foi revelado à reportagem pelo sr. Newton Ferreira de Paiva, diretor da autarquia cafeeira, ao regressar de Salvador onde presidiu o lançamento da campanha de popularização do consumo da bebida, lançamento êsse que foi abrilhantado pela presença da srta. Denise Guimarães Prado, "Rainha Continental do Café".

JURACI APÓIA

Falando à reportagem sôbre o lançamento da campanha na Bahia, o sr. Newton Ferreira de Paiva disse:

— A Bahia recebeu com o maior entusiasmo a iniciativa do IBC. Os representantes do Instituto foram alvo das mais expressivas manifestações de simpatia e apoio. O povo baiano começará ainda esta semana a beber café a 46 cruzeiros o quilo graças ao esfôrço conjunto das autoridades governamentais e da indústria. Aliás desde segunda-feira a satisfação dos baianos começou a ser manifestada com a recepção carinhosa que proporcionaram à nossa "Rainha Continental do Café" srta. Denise Prado. No dia seguinte, na sede do Centro do Comércio da Bahia, a campanha de popularização do consumo de café foi lançada solenemente com a presença dos representantes do comércio e da lavoura daquele Estado na Junta Administrativa do IBC, e ainda dos representantes das Secretarias de Estado, da Federação das Associações Rurais da Bahia e de outras entidades de classe. Naquele mesmo dia uma indústria de torrefação local inaugurava novas e modernas instalações, lançando uma nova marca de café popular o que demonstra a confiança que os baianos depositam na campanha do IBC. A "Rainha Continental do Café" foi madrinha da nova marca. O proprietário dessa indústria, sr. Mário Cravo, também grande produtor de café fino, à noite do mesmo dia ofereceu à delegação do IBC um jantar íntimo ao qual compareceu o governador Juraci Magalhães. Tivemos ocasião então de ouvir do governador palavras de apoio à campanha bem como o seu desejo de enfrentar decididamente o problema do contrabando que também atinge o cacau.

AÇÃO COMPLETA

— Anteontem — continuou o sr. Newton Ferreira de Paiva — conferenciei com os secretários da Fazenda e de Segurança sôbre êsse problema do contrabando, acertando medidas que serão postas em prática para impedir o trânsito clandestino de café pelo território do Estado. Depois acertei medidas com o secretário da Agricultura para incrementar a produção de cafés despolpados no Estado. À noite participei de um jantar, à convite do governador Juraci Magalhães, dêle recebendo completo apoio para as medidas acertadas anteriormente. Assim, a ação do IBC no Estado da Bahia será completa: incentivará a produção de cafés despolpados, popularizará o consumo da bebida e combaterá sem tréguas o contrabando. A Bahia integrou-se, graças ao descortínio e ao patriotismo dos seus dirigentes, no programa de ação do sr. presidente da República, executado pelo IBC.

TODO O PAÍS

Concluindo o sr. Newton Ferreira de Paiva informou que os agentes do IBC, preparadores do lançamento da campanha na Bahia, seguiram para Sergipe, a fim de realizar a mesma tarefa em Aracajú. Com isso, ficará quase completo o plano de popularização do consumo de café nas principais cidades, devendo o IBC continuar a trabalhar pela sua interiorização.

O Que Se Diz:

... QUE o deputado Aurélio Viana dava ontem, no restaurante da Câmara, a seguinte explicação para a falta dágua, no centro da cidade: "O Ferrari está lavando as mãos"...

●

... QUE o deputado Carlos Murilo (para mágoa, mas também para consôlo de muita gente) é, hoje em dia, o homem mais solicitado do Palácio Tiradentes, bastando dizer que, em cada parada que êle faz no plenário, forma logo uma fila de colegas seus, querendo um pedido ou um simples recado para o presidente Kubitschek...

●

... QUE o governador Juraci Magalhães telegrafou ao senador Lima Teixeira, solidarizando-se com êste pela sua defesa de dias atrás do sr. Tosta Filho, apontado pelo ex-presidente da UDN como "um dos melhores homens" da administração do país...

●

... QUE inúmeros funcionários da Secretaria do Senado estão requerendo a fixação de seus vencimentos nos padrões PL (mínimo de Cr$.... 20.000,00), num movimento reivindicatório em massa que muito está preocupando alguns dos membros da atual Comissão Diretora daquela Casa...

●

... QUE o padrão PL (que vai de PL-1 a PL-7), criado há pouco tempo no Senado, terá que ser concedido a êsses funcionários, sob o risco de obterem êles ganho de causa no Judiciário, situação que é considerada quase dramática pela atual Comissão Diretora do Monroe...

●

... QUE a reivindicação dêsses aludidos funcionários da Secretaria do Senado se apóia em decisões tomadas pela Comissão Diretora de 1956, então presidida pelo sr. Apolônio Sales, que beneficiou, isoladamente, diversos funcionários empistolados...

●

... QUE a situação relativa ao funcionalismo do Senado já chegou a tal ponto que um dos secretários da atual Comissão Diretora afirmava, nos corredores do Monroe, que o "único remédio, agora, é dar PL para todo mundo"...

Todo apoio de Jango à lavoura cafeeira

O vice-presidente da República, sr. João Goulart, atendendo a uma comissão de cafeicultores do Paraná que o foi procurar, ontem, em companhia do sr. Renato Costa Lima, presidente do IBC, manifestou o seu integral apoio às pretensões da lavoura cafeeira com respeito ao financiamento dos cafés atingidos pela geada.

Os cafeicultores desejam o andamento do processo, no Banco do Brasil, com êsse fim, bem como a aprovação de um projeto lei, que tramita atualmente na Câmara, visando ao mesmo objetivo.

FAZENDA DE ACORDO

A comissão de presidentes de Associações Rurais do Norte do Paraná estêve ontem, em companhia do sr. Renato da Costa Lima, presidente do IBC, e do sr. Arnaldo Setti, presidente da Junta Administrativa da autarquia cafeeira, com o ministro da Fazenda, sr. Sebastião Pais de Almeida. Durante a entrevista, o sr. Renato Celidônio, em nome da comissão, expôs ao ministro da Fazenda a situação dos cafeicultores diante das condições em que terão de pagar os financiamentos especiais concedidos pelo Banco do Brasil, para recuperação das lavouras atingidas pelas geadas, cujo vencimento se verificará a 31 de outubro próximo, relatando, em seguida, a pretensão dos produtores de café, no sentido de ser aprovado com urgência projeto de lei que tramita pelo Congresso Nacional, de autoria do deputado Jorge de Lima, e que para o débito total apurado em 31 de outubro de 1959 em dez prestações anuais, iguais e sucessivas, além de permitir ao Banco do Brasil prossigam os financiamentos normais de custeio das lavouras, na forma do que dispõe o Regulamento da Carteira de Crédito Agrícola e Industrial do Banco do Brasil.

Após o relato do sr. Celidônio, o ministro da Fazenda declarou estar perfeitamente de acôrdo em que se encontre uma solução para o problema e imediatamente manteve entendimentos telefônicos com o presidente do Banco do Brasil, determinando que o processo em questão, que se encontra no Banco para estudos, lhe fôsse enviado com o respectivo parecer.

PROJETO

Ouvido pela reportagem, o sr. Américo Ugolini, presidente da Associação Rural de Londrina, externou esperanças fundadas de que o projeto em foco terá rápido andamento na Câmara dos Deputados, "restituindo aos cafeicultores a tranquilidade perdida em julho de 1953". Esclareceu, ainda, o sr. Ugolini ter sido relevante a intervenção dos srs. Renato da Costa Lima e Arnaldo Setti para bom encaminhamento do assunto.

Panorama Econômico NO BRASIL E NO MUNDO

Financiamento para pequenos projetos

UM dos empecilhos práticos mais sérios ao desenvolvimento da indústria no Brasil é a falta de crédito especializado para a instalação ou ampliação de emprêsas de médio e pequeno porte. O tema é conhecido e por demais batido, mas nem por isso o problema deixa de persistir, cada vez mais agudo.

O Banco do Brasil empresta em certos casos, mas não pode atender senão a uma parcela mínima das necessidades. Vastos setores estão, por inteiro, excluídos de suas cogitações. O BNDE vem atendendo, até hoje, apenas a grandes projetos e exclusivamente dentro do campo em que opera, o das indústrias básicas.

Como gostam de dizer os norte-americanos, o Brasil é a maior fronteira econômica do mundo de hoje. Os horizontes são aqui bastante amplos para uma expansão. No entanto, nessa gigantesca fronteira o pioneirismo carece de um mínimo de apoio. Quem tem uma boa idéia, utilíssima ao país, é obrigado, muitas vêzes, a desistir dela. Falta-lhe o indispensável. Como financiar o projeto? Os homens de emprêsa, capazes de compreender-lhe o alcance, justamente porque homens de emprêsa não têm dinheiro acumulado, tudo é reinvestido em sua indústria. Quanto aos outros, os que têm, preferem o negócio imobiliário, a renda segura, às aventuras do empreendimento industrial.

As grandes companhias, mesmo que — justiça se lhes faça — se debatam à miúdo com ausência de dinheiro vivo, sempre se arranjam, quando querem expandir-se. Para isso são grandes. Mas, e as que não têm acesso imediato aos gabinetes onde funcionam os centros de decisão da vida econômica ou administrativa, aqui e no estrangeiro? E que dizer dos que apenas começam ou pretendem começar munidos tão-sòmente de um bom e honesto plano?

Cogita-se de muita coisa para resolver êsse problema. Algo, porém, pode ser feito desde já, pelo BNDE, dentro de seu campo próprio. O ex-presidente do Banco, sr. Roberto Campos, ao transmitir o cargo reconheceu que o fato do BNDE não financiar pequenos projetos constitui uma de suas deficiências. Não seria o caso, agora, de criar ali uma Carteira para atender aos empreendimentos de menor porte, mas nem por isso menos necessários ao desenvolvimento do país?

V. M. K.

Carne: 6.º lugar

As exportações brasileiras de carnes e derivados (comestíveis e não comestíveis) totalizaram, em 1958, 64 mil 799 toneladas, das quais 48 mil 944 toneladas de produtos comestíveis. Dêste volume, as vendas de carnes congeladas e curadas de bovino atingiram 37 mil 409 toneladas (24 milhões e 715 mil dólares).

O valor global desta produção foi de 36 milhões e 148 mil dólares, contra 33 milhões de dólares em 1957. Em 1958, êsses produtos ocuparam o sexto lugar na relação das exportações do Brasil, depois do café, cacau, açúcar, pinho e minério de ferro.

No primeiro semestre do corrente ano, as exportações de carnes e derivados, comestíveis, totalizaram 34 mil 381 toneladas, das quais 29 mil 808 toneladas de carnes congeladas e curadas.

Campanha do IBC

Os srs. Luís Antônio de Sousa Filho e Geraldo Cardoso de Almeida, chefes do Escritório e da Seção de Fiscalização, do Instituto Brasileiro do Café, no Paraná, informaram ontem à reportagem que a "Campanha de Aumento do Consumo Interno", neste Estado e em Santa Catarina, iniciada em março último, está sendo coroada de pleno êxito, de vez que aumentou em 40 por cento o consumo de café, em confronto ao consumo anterior ao início da campanha, promovida pela autarquia cafeeira.

Adiantaram, ainda, que no período compreendido, entre 1.º de março a 31 de julho último, foram vendidas em Curitiba e no interior do Estado, 34.506 sacas de café beneficiado, e no Estado de Santa Catarina, 24.348 sacas, num total de 68.854 sacas. (Sucursal de Curitiba)

Festa do trigo

O ministro Mário Meneghetti recebeu ontem um convite da Comissão Organizadora da III Festa do Trigo Paulista para presidir a solenidade do início da colheita do cereal, a realizar-se no dia 13 de setembro próximo, na Estação de Engenheiro Bacelar, Estrada de Ferro Sorocabana.

Tosta fortalece

A notícia dada no Rio de Janeiro pelo diretor da "CACEX", sr. Tosta Filho, de que êsse organismo vai comprar cêrca de 270.000 sacas de cacau da Bahia, disponíveis para entrega próxima, fortaleceu ligeiramente o mercado londrino de cacau e o "a têrmo" encerrou-se com uma alta de 2 a 3 shillings por CWT.

O mercado de embarque estêve sustentado. (FP-DC)

Hévea paulista

Em prosseguimento à reunião iniciada em Campinas, no Instituto Agronômico, os membros da Comissão Técnica da Seringueira, da Secretaria da Agricultura de S. Paulo, estudaram novos aspectos referentes às normas que devem ser seguidas para que o Banco do Brasil conceda financiamento para a cultura da "hevea" naquele Estado. — (Asap.-DC).

No Chile também

Como nas capitais brasileiras, Santiago do Chile continua a sofrer a falta de carne. Assim é que informações oficiais adiantam que o abastecimento dêsse produto só se está regularizando com importações da Argentina.

Avião da Linha Aérea Nacional está realizando uma viagem diária de Mendoza, transportando 12 toneladas de cada vez, esperando-se fazer na próxima semana duas viagens. (Asap-DC)

R. G. Norte: deficit

O governador do Rio Grande do Norte encaminhou à Assembléia Legislativa, para apreciação, a proposta orçamentária para o próximo exercício financeiro, estando previsto um "deficit" no total de 102 milhões de cruzeiros, para uma receita orçada em 633 milhões. A despesa está estimada em 735 milhões de cruzeiros. São destinados ao pagamento do funcionalismo público estadual, 318 milhões. — (Asap.-DC).

Não ajudou

Noticiou-se que o ministro-presidente do govêrno provisório algeriano Ferhat Abbas teria acusado o govêrno federal da Alemanha de ter prestado ajuda financeira à "política colonialista" da França na Africa do Norte. Círculos governamentais de Bonn declararam a êste respeito que o Mercado Comum dispõe de fundos destinados ao financiamento de investimentos dos territórios de além-mar dos seus membros. Até hoje, porém, ainda não foram financiados investimentos na Africa do Norte, utilizando êstes fundos. Além disso, acentua-se que a França declinou expressamente da utilização dêstes fundos para a Algéria. (IF-DC)

Em vez de carne

A COAP do Estado de São Paulo recebeu telegrama de Recife com relação ao embarque de 150 toneladas de atum, a bordo do pesqueiro japonês "Akaji Maru". O pescado será vendido à população pelo preço vigente. — (Asap.-DC).

NI: ações firmes

As ações abriram ontem, firmes, em operações bastante ativas, quando se iniciaram as transações do dia na Bôlsa de Valores de Nova Iorque. (UPI-DC)

Dados positivos

A Associação Comercial do Amazonas está coligindo dados positivos sôbre o crescente aumento do custo das utilidades e mercadorias que já justificam, a esta altura, um novo aumento no preço da borracha. Importante "dossier" será enviado ainda esta semana à Comissão Executiva da Defesa da Borracha. — (Asap.-DC).

EUA: construções

O Departamento de Comércio norte-americano anunciou que o valor das novas construções terminadas nos Estados Unidos em julho último somou 5.150.000.000 de dólares. Êste cálculo preliminar — informa o Departamento — representa um aumento de 2 por cento em relação ao total de junho e de 14 por cento em relação ao total de julho de 1958.

O valor conjunto das construções terminadas nos primeiros sete meses de 1959 foi de .... 30.144.000.000 de dólares, com um aumento de 15 por cento a despeito dos 26.267.000.000 de dólares no período correspondente de 1958. (Ansa-DC)

CHESF: Aracaju

O governador Luís Garcia, de Sergipe, em visita especial à Hidrelétrica de Paulo Afonso, inaugurou, com a presença do general Carlos Borenhouser Júnior, diretor comercial da HESF, o segundo banco de transformadores que funcionará dentro de 15 dias. Desta maneira Aracajú ficará com um total de 10 mil kws. — (Asap.-DC).

A OPINIÃO DO LEITOR

Combate a comunista na cidade de Recife

DO leitor Cláudio Tavares, desta capital, recebemos a carta abaixo, a propósito da infiltração comunista na capital pernambucana:

"Recife, como tôdas as cidades populosas e pobres, tem comunistas. Jaboatão, embora município, pelas proximidades da capital pernambucana, é mais um subúrbio recifense do que uma cidade independente.

Foi Jaboatão, talvez, a primeira e única cidade do país que teve um prefeito eleito comunista declarado.

Quando se elegeu a Câmara Municipal carioca, ao se acabar com a Ditadura, os comunistas foram a bancada majoritária, com 18 representantes. Várias capitais brasileiras, inclusive Recife, não tiveram direito de eleger seus prefeitos pelo receio de que os comunistas, pelo voto, tomassem conta delas. Depois o absurdo foi revogado e lhes concederam autonomia. No Recife, os prefeitos eleitos não foram prefeitos comunistas.

Cito êsses fatos para mostrar que o perigo comunista não é tão grande como se pensa. E para destacar o ridículo dêsses jovens pernambucanos Telmo Pontual e Cascudinho, vindo do Recife para o Rio, a fim de alertar as autoridades contra a projeção do comunismo na capital pernambucana. São dois remanescentes do decadente e desmoralizado integralismo que não terão maior repercussão na sua viagem. Nem as autoridades brasileiras precisam dos alertas dêsses jovens para executar suas tarefas de defesa das instituições. Em regime da maior liberdade, os brasileiros conheceram o comunismo de perto. Aqui no Rio o povo carioca, que mandou 18 comunistas para sua Câmara legislativa, depois que observaram na prática quem êles são, deixaram de apoiá-los. E nos pleitos seguintes mandaram para lá apenas três. Depois não mandaram mais nenhum. Em Jaboatão o prefeito comunista foi derrotado e desapareceu da vida política. No Recife, elegeram vários prefeitos todos homens democratas. Batemos os comunistas nas urnas em pleitos livres.

Onde está, portanto, o grave perigo que os dois integralistas em viagem de recreio se esforçam por descobrir. Jovens, sigam êste conselho: voltem para Recife, para ajudar Miguel Arrais a fazer uma excelente administração na Prefeitura, para ajudar o governador Cid Sampaio a cumprir o excelente programa que prometeu. Contra os comunistas bastam as urnas".

S. A. DIARIO CARIOCA

Presidente: Horácio de Carvalho Jr.
Vice-Presidente: Danton Jobim
Diretor Secretário: Pompeu de Sousa
Diretor-Gerente: Sebastião França dos Anjos
Diretores: Augusto De Gregório e Zélio Valverde

Sede:
AVENIDA RIO BRANCO, 25

Presidência	43-3014
Diretoria	43-6465 e 43-3930
Administração	23-4643
Chefia da Redação	43-5574
Secretaria	43-5639
Revista da Sociedade	23-4437
Polícia	28-5082
Esporte	23-4472
Publicidade	23-3763 e 23-3939
Promoção e Vendas	23-3662
Oficinas	43-5609

São Paulo: Barão de Paranapiacaba, 61, 4º s. 23 — Tels.: 32-5841 e 35-6286
Belo Horizonte: Avenida Afonso Pena, 774, 3º, sala 308 — Telefone: 4-8844
Niterói: Av. Amaral Peixoto, 84, s. 601 Telefone: 2-7893
Pôrto Alegre: Rua Caldas Júnior, 121, 1º andar, sala 4 — Telefone: 6771

ASSINATURAS

Brasil e países da convenção postal:

Anual	Cr$ 300,00
Semestral	Cr$ 160,00

(Outros países)

Anual	Cr$ 600,00
Semestral	Cr$ 300,00

VENDA AVULSA

Preço do exemplar: dias úteis — Cr$ 3,00 — Domingos — Cr$ 5,00

RECLAMAÇÕES — Qualquer irregularidade no fornecimento de jornais às bancas ou de entrega do DIARIO CARIOCA aos nossos assinantes deverá ser reclamada ao Departamento de Promoção e Vendas por carta ou pelo telefone 23-3662.

MERCADOS e COTAÇÕES

CÂMBIO LIVRE

O mercado de câmbio livre estêve, ainda ontem, irregular.

BANCOS PARTICULARES

Abertura:	Comp.	Vend.
Dólar	149,50	153,50
Libra	419,50	431,50
Florim	39,58	40,60
Marco	35,70	36,70
Escudo	5,23	5,37
Franco suíço	34,70	35,60
Franco francês	0,302	0,311
Lira	0,240	0,247
Franco belga	2,99	3,07
Schilling	5,78	5,95
Fechamento:		
Dólar	149,50	153,50
Libra	419,00	431,00

Banco do Brasil

LIVRE

Dólar convênio	138,30	135,00
Dólar argentino	153,50	150,00
Dólar chileno	153,50	150,00

Câmbio Oficial

O Mercado de Câmbio Oficial funcionou ontem estável. O Banco do Brasil para cobranças vencidas autorizadas declarou vender Cr$ 53,1311 e dólares a 18,92.

Aquêle Banco comprava letras de exportação a Cr$ 51,5512 sôbre Londres a 18,36 sôbre Nova Iorque.

O Banco do Brasil afixou as seguintes taxas para saques:

À vista:	Vend.	Comp.
Libra	53,1311	51,5512
Dólar	18,92	18,30
Pêso uruguaio	1,7358	1,6767
Escudo	0,6641	0,6420
Florim	5,0043	4,8344
Franco francês	0,0386	0,0374
Marco	4,5219	4,3862
Itália, lira	0,0305	0,0296
Franco belga	0,3788	0,3674
Coroa tcheca	2,6278	2,5500
Schilling	0,7332	0,7112
Franco suíço	4,3857	4,2540
Coroa dinam.	2,7439	2,6621
Coroa sueca	3,6572	3,5472

OURO FINO

O Banco do Brasil comprou ontem a grama do ouro fino na base de 1.000 por 1.000 em barra ou em moedas ao preço de Cr$ 20,1876.

CAMARA SINDICAL

Médias cambiais fixadas em 18 de agôsto de 1959:

OFICIAL

America do Norte, Dolar	18,92
Alemanha, Marco	4,5238
França, Franco	0,0386
Dinamarca Coroa	2,7463
Inglaterra, Libra	53,1728
Suécia, Coroa	3,6591

LIVRE

América do Norte, Dólar	153,85
Alemanha, Marco	30,88
Argentina, Pêso	1,86
Bélgica, Franco Belga	3,0870
Canadá, Dólar	162,46
Dinamarca, Coroa	22,60
França, Franco	0,3151
Holanda, Florim	41,00
Inglaterra, Libra	433,48
Itália, Lira	0,2491
Portugal, Escudo	5,42
Suécia, Coroa	29,35
Suíça, Franco	35,67

MOEDAS

América do Norte, Dólar	153,92
Alemanha, Marco	37,53
Argentina, Pêso	1,90
British West Indian, Dólar	110,00
Canadá, Dólar	154,50
Chile, Pêso	0,15
França, Franco	0,32
Espanha, Peseta	2,68
Inglaterra, Libra	435,28
Itália, Lira	0,2547
Paraguai, Guarani	1,30
Peru, Sol	6,00
Portugal, Escudo	55,41
Suécia, Coroa	28,00
Suíça, Franco	36,20
Uruguai, Pêso	15,22

Bôlsa de Valores

A Bôlsa de Valores estêve, ontem menos ativa, tanto assim que os negócios realizados não apresentaram maior desenvolvimento. As apólices da União ficaram inalteradas e calmas. As Obrigações do Reaparelhamento Econômico e as Obrigações de Guerra fecharam estáveis. As estaduais de São Paulo e de Minas Gerais de renda e de sorteios regularam em condições de estabilidade, e fecharam calmas as Municipais Lei 820, planos A e B. As ações de bancos estiveram bem colocadas, porém, inalteradas. As ações de companhias fecharam mais firmes e os demais papéis sem alteração de importância, como se vê das vendas abaixo:

VENDAS REALIZADAS	ONTEM Cr$
União	
62 D. Emis. pt.	700,00
125 Idem	715,00
15 Idem Emp. Antigos	690,00
137 Reajust.	710,00
Obrigações	
100 Reap. Econômico	500,00
111 Grau I 7% pt.	705,00
219 Guerra Cr$ 5000	3.550,00
Estaduais — Apls.:	
652 Minas 1177	500,00
3 Minas 1934 pt. 1a. Série	87,00
103 Idem 3a. Série	490,00
12 S. Paulo	198,00
21 Idem Uniformizadas	825,00
Municipais do D. Federal	
353 Lei 820 P/A	625,00
260 Idem	626,00
75 Idem	627,00
59 Idem	628,00
6 Idem	630,00
32 Idem P/B	618,00
107 Idem	619,00
23 Emp. 1931	170,00
Bancos — Ações:	
125 Comercial e Agrícola do Brasil	200,00
100 Prefeitura do Distrito Federal	320,00
Companhias — Ações:	
30 N. América, Nom.	590,00
20 A Exposição Modas Preferenciais	655,00
40 Arno Pref.	1.000,00
865 Brahma Ord.	585,00
12 Idem	590,00
100 Idem Pref.	582,00
1110 Idem	583,00
344 Idem	585,00
3 Idem	590,00
100 Bohemia Ord.	90,00
451 D. Santos pt.	1.060,00
35 Fab. Nacional de Motores Ord. C/ 35%	70,00
563 F. e L. Minas Gerais	280,00
1031 Mesbla pt.	210,00
200 Idem	214,00
1000 Paulista de Fôrça e Luz	230,00
50 Ref. de Petróleo Manguinhos	1.500,00
90 B. Mineira pt.	1.990,00
424 Idem	2.000,00
17 Idem Novas	1.960,00
110 Mannesmann Ord.	1.300,00
132 Sid. Nacional C/ Dirt.	280,00
150 Idem	290,00
110 Sul Mineira de Eletricidade Pref.	120,00
Debentures	
7 Petrobrás de Cr$ 200 7%	120,00
1 Idem Cr$ 800	480,00
132 Idem Cr$ 1000	600,00
35 Idem	605,00
222 Cia. Sul Mineira de Eletricidade	100,00

Café

O mercado de café: disponível funcionou ontem, firme, porém, com as cotações inalteradas. Os possuidores deram ao tipo 7, a base anterior de Cr$ 396,00 por 10 quilos e durante os trabalhos não houve vendas. Fechou inalterado. Entradas 13.754 sacas pela estrada de rodagem. Embarques 33.427 sacas, sendo 11.110 para a América do Sul; 600 para a Ásia e 15.000 para cabotagem. Existência 233.399. Café despachado para embarques 122.487. Consumo local 10.767 sacas.

COTAÇÕES POR 10 QUILOS

Tipo 2	446,00
Tipo 3	436,00
Tipo 4	426,00
Tipo 5	416,00
Tipo 6	406,00
Tipo 7	396,00
Tipo 8	386,00

(Incluído o preço da sacaria)

ESTADO DE MINAS

Café comum	Cr$	39,60
Café fino	Cr$	49,35

ESTADO DO RIO

Café comum	Cr$	N/C

CAFE A TERMO

Não funcionou ontem.

Açúcar

Esse mercado regulou ontem firme e com os preços inalterados. Entradas 12.297 sacas do Estado do Rio. Saídas 15.000. Existência .. 120.135 sacas.

COTAÇÕES POR 60 QUILOS

Branco cristal	650,00 a 680,00
Mascavinho	450,00 a 480,00

Algodão

Esse mercado regulou ontem calmo e com os preços inalterados. Não houve entradas e saíram 130, ficando em depósito .. 4.557 fardos.

COTAÇÕES POR 15 QUILOS ENTREGA PROXIMA

Seridó tipo 3-4	900,00 a 950,00
Fibra média	
Sertões tipo 3-4	750,00 a 800,00
Ceará tipo 3-4	740,00 a 780,00
Fibra curta	
Matas tipo 3-4	700,00 a 710,00
Paulista tipo 5	720,00 a 730,00

IBC faz campanha na Europa

S. PAULO 20 — (ASAP.-DC) — "O Instituto Brasileiro do Café vem desenvolvendo um amplo plano visando a popularização do café na Europa, onde, em alguns países, essa bebida é vendida como artigo de luxo e a preços proibitivos" declarou o presidente daquela autarquia, sr. Renato Costa Lima, ao sair de uma conferência com o governador Carvalho Pinto, nos Campos Elíseos.

Disse, ainda, que no ano passado, o Brasil vendeu 13 milhões de sacas de café mas que, em virtude da campanha para a ampliação de nossos mercados estrangeiros, já foram vendidas êste ano 20 milhões de sacas.

PARA A "CORTINA"

O presidente do I. B. C. informou que o Govêrno brasileiro está desenvolvendo démarches no sentido de que o café seja vendido diretamente aos países da "cortina de ferro", salientando: "A nossa atividade visa também entrar em contato direto com os governos dos países europeus, principalmente aquêles onde o café é considerado bebida de luxo e, como tal, vendido a preços proibitivos. Vamos popularizar o nosso café, de forma que também o operário europeu siga o exemplo dos seus colegas brasileiros, que vão para os seus trabalhos com uma garrafinha de café. Assim o nosso principal produto de exportação terá seu mercado sobremaneiramente ampliado no velho mundo".

PAÍSES FRIOS

Durante a entrevista, o sr. Renato Costa Lima informou, também, as diversas providências do govêrno federal, para a regularização das nossas relações comerciais com vários países da órbita soviética, após o que, o I. B. C. irá derramar o café nos países frios, onde a rubiácea poderá ser de grande valor estimulante.

BANCO ECONÔMICO DA BAHIA S. A.

FUNDADO EM 1834

O mais antigo estabelecimento de crédito do País

SUCURSAL — RIO

ASSEMBLÉIA, 83

Telefone: 52-8179

Sentença derruba impostos

O juiz de Itaguaí, sr. Hitron Xavier da Mata, deferiu, ontem, Mandado de Segurança impetrado por proprietários de loteamentos naquele Município contra a Prefeitura local, julgando manifestamente inconstitucional a cobrança da taxa de Assistência Social por ela instituída.

Considerou o magistrado que a instituição daquele tributo, com o qual a prefeitura de Itaguaí visava a levantar recursos para melhoramentos locais, importava em bi-tributação e invadia o círculo de competência do Estado único com poderes para instituí-lo, na forma do artigo 19 da Constituição Federal.

Em sua decisão, salientou o juiz que a taxa de Assistência Social criada pela Municipalidade de Itaguaí, nos têrmos da deliberação 191, de 16 de agôsto de 1956, com base na área de propriedade rurais, loteadas ou não, configura, na realidade, um impôsto de natureza idêntica a do impôsto territorial rural, sendo assim inconstitucional por invadir a privatividade do Estado, que tem essa competência pelo artigo 19, n.º 1, da Constituição Federal. Se não bastasse essa circunstância — prossegue o magistrado — por exceder também a competência tributária em matéria de impostos que ao Município é restrita tão-somente nos descriminados naquêle artigo da Constituição e, afinal, por estabelecer dualidade de receita face à existência de uma outra destinada ao fim visado.

Fotografias mostram vida em Israel: ABI

Sob o patrocínio do Instituto Brasileiro de Educação e Cultura (órgão de representação da Unesco), da Associação Brasileira de Imprensa e do Centro Cultural Brasil-Israel, inaugurou-se, na tarde de ontem, no 7.º andar da ABI uma exposição de fotografias intitulada "Assim Vive Israel", que ficará aberta ao público até o próximo dia 27.

As fotografias (cêrca de 100) que formam a amostra, foram tiradas pelo fotógrafo brasileiro Peter Scheier, que recentemente visitou a Terra da Bíblia, a convite do Serviço Governamental da Imprensa de Israel. Scheier é colaborador, entre outras revistas internacionais, de "Life", "Time", "Saturday Evening Post", "Sceweizer Illustrierte".

ISRAEL PEQUENO DAVID

Iniciando a cerimônia inaugural, o sr. Herbert Moses, dizendo que "desta vez eu não vou falar" pronunciou rápido discurso afirmando que melhor do que qualquer palavra, as fotografias expostas, falavam mais alto. O orador seguinte foi o professor Temístocles Brandão Cavalcanti, presidente do Instituto Brasileiro de Educação, Ciência e Cultura que explicando as razões da exposição afirmou tratar-se de parte do chamado "programa maior" da UNESCO, no sentido da mais íntima aproximação cultural e humana entre o Ocidente e o Oriente, na busca permanente por "um mundo sem perigos e sem medos". Por último falou o representante da Embaixada israelita no Brasil, sr. Pinchas Lapid, adido cultural, que disse:

"Israel é o pequeno David entre as demais nações do mundo. Representa, sem dúvida, a ponte natural que liga três continentes: a Europa, a Ásia e a África. É um grande laboratório onde seu povo constituído de oriundos dos mais diferentes países vive, diverte-se e constrói uma nação".

PROVA (CONCRETA) DE INTERÊSSE

Ao encerrar-se a inauguração, foi servido um coquetel aos presentes, que de cálice erguidos exclamaram quasi que em uníssono: "LE CHAJIM" — "Saúde e Vida". Franqueada a mostra, foram as fotografias detidamente examinadas e uma demonstração concreta do interêsse de todos pelo assunto é a de que, momentos depois, as diversas mesas cobertas de livros, panfletos, catálogos e boletins sôbre Israel, ficaram limpas, restando somente as grandes fotografias presas em inúmeros painéis.

COMO VIVE ISRAEL

As fotografias tiradas por Peter Scheier fixam os mais diversos aspectos da vida em Israel, estando cada grupo, por assunto, acompanhado de legendas sugestivas como: "Israel é o país da juventude. De seus 2 milhões de habitantes, 880 mil são menores de vinte anos" — "Mais de 1 milhão de imigrantes chega a Israel, desde 1948, provenientes de mais de 70 países".

TRATANDO-SE DE SERVIÇOS QUE VISAM AO DESENVOLVIMENTO E MELHORIA DA DISTRIBUIÇÃO DE ENERGIA ELÉTRICA, ESPERA-SE A COMPREENSÃO DOS SRS. CONSUMIDORES.

Conforme comunicação ao Departamento de Concessões (Prefeitura do Distrito Federal) e Departamento Nacional de Iluminação e Gás (M.V.O.P.), os logradouros abaixo indicados ficarão sem energia elétrica para permitir a execução de serviços na rêde geral de distribuição.

AMANHA
22-8-1959 (sábado)

«ZONA SUL»
(Período das 8h30m às 17h00)

IPANEMA E COPACABANA
AVENIDA: — Epitácio Pessoa e Praça Corumbá.
(Período das 14h00 às 17h00)

GAVEA E JARDIM BOTANICO
RUAS: — Conselheiro Macedo Soares, Negreiros Lobato, Ponte da Saudade, Projetada «A» e Tabatinguera.
(Período das 8h30m às 16h00)

URCA
RUAS: — Almirante Gomes Pereira, Otávio Correia e Roquete Pinto.

«SANTA TERESA»
(Período das 9h00 às 11h00)

SANTA TERESA
RUA: — Almirante Alexandrino (da E. Ferro Corcovado ao fim) e Estrada de Ferro Corcovado (do poste 308 à Estação das Paineiras).
(Período das 9h00 às 15h00)

SANTA TERESA
RUAS: — Elizeu Visconde, Escaragnole Dória, Fallet, João Leite; Travessa Fallet, Particular e União.

«ZONA NORTE»
(Período das 9h00 às 15h30m)

RIO COMPRIDO
RUA: — Gal. Galvão, Estrada do Sumaré.
(Período das 12h00 às 16h00)

TIJUCA
RUA: — Almirante Cockrane, Alzira Brandão, Araújos, Conde de Bonfim, (entre os postes 718/33 ao 37), Francisco Graça, Gal. Roca, Goulart, Junquilho, Marquês de Valença, Morais e Barros (entre os postes 92 ao 94 e 87), Olímpia, Pereira de Siqueira, Projetada, São Francisco Xavier (entre os postes 27 ao 45) e Estrada da Paz.

SAO CRISTÓVAO
RUA: — Figueira de Melo (junto ao poste 3698/11).
(Período das 9h00 às 16h00)

«SUBURBIO DA CENTRAL»
(Período das 9h00 às 16h00)

ENGENHO NOVO
RUAS: — Aires de Casal e Tomaz Gonzaga.

BARROS FILHO
RUAS: — 2, 3, 4, 5, 6, 7, 9, 17, 18, 19, 20, 21, 23, 24, Acrésio Mota, Ariosto Espinheira, Clodoaldo Freitas, Enéas Martins, Francisco Bacuri, Marcos Macedo, Prof. Melo de Morais, Torquato Tapajós, Um; Avenidas Arísio Mota e das Bandeiras.
(Período das 7h00 às 15h00)

IRAJA
RUAS: — Agrário Menezes, Irmã Zélia, Juliano Miranda e Estrada Vicente de Carvalho.
(Período das 12h00 às 16h00)

IRAJA
RUAS: — B, F, G, H, I, J, K, Q, Custódia, Eng. Francelino Mota, Petalândia, Ponta Porã, Pratinga, Santaluz; Avenidas Meriti e São Felix.

COLEGIO
RUAS: — «A», Abaretama, Apeíba, Caraúba, Coema, Dr. Luiz Bicalho, Guaraná, Guararema, Itaiti, Itaperoá, Jabotiana, Jacé, Jaguarema, Juarité, Jurucê, Jurucema, Lageado, Mangaíba, Pacoval, Paulo Viana, Pinhará, Piratuba, Quemaru, Sumidouro, Tabira, Estrada do Barro Velho e Praça Uraí.

CAMPO GRANDE
ESTRADA: — Dr. Alvaro de Andrade.

«SUBURBIO DA LEOPOLDINA»
(Período das 9h00 às 17h00)

BARZ DE PINA
RUAS: — Angatuba, Bento Cardoso, Castro Menezes, Guaíba, Guaporé, Irapuá, Irituia, Itabira, Jacuí, Manuel Cavanelas, Mauná, Piquiri, Suruí.

A MESMA COMUNICAÇAO FOI FEITA AS PREF. MUN. DE NOVA IGUAÇU
(Período das 7h00 às 16h00)

NOVA IGUAÇU E MESQUITA
RUAS: — Alfredo Ludolf, Governador Portela, Honório Pimenta, José Inácio, Luiz Lima, Margarida Apolônia, Marieta, Prof. Paris, Vicente Júnior, Avenidas Amaral Peixoto, Getúlio de Moura e Trav. Sena.

SERVIÇOS DA LIGHT EM SEU BENEFICIO

PÔRTO ALEGRE CONVIDA PARA A XXIII EXPOSIÇÃO ESTADUAL DE ANIMAIS E PRODUTOS DERIVADOS

29 DE AGÔSTO A 1.º DE SETEMBRO DE 1959
PARQUE DE EXPOSIÇÃO DO MENINO DEUS

Uma exposição tradicional que reune, na Capital do Estado líder da pecuária brasileira, os produtos mais notáveis de gado Holandês, gado Jersey, ovinos controlados, gado de corte, eqüinos crioulos, suínos, aves, peixes e pássaros.

Para qualquer informação dirija-se ao

SETUR

Serviço Estadual de Turismo do Rio Grande do Sul
Rua Uruguai 155 - 2.º andar - Pôrto Alegre - Brasil

MPM-21001

CARDIOLOGIA — ANGIOLOGIA
(Arterias, veias capilares)
Eletro, Fono e Balistocardiografia
GERIATRIA (doenças da velhice)
RUA MÉXICO 31 — 14.º ANDAR

Dr. Gilberto Avena
(do Hosp. Serv. do Estado (IPASE). Cons. hora marcada p/fone 42-5813 das 15 horas em diante)
GRUPO 1.401

Rádio Mayrink Veiga

apresenta

HOJE:

20,00 horas — Audição de Carlos Galhardo
20,30 horas — "Show"
21,00 horas — "Uma nova comédia"
21,30 horas — "A Comédia da Cidade" — Patrocínio do "Açúcar Neve" (*)
22,00 horas — "Noites Brasileiras"
22,30 horas — "Panorama Político"
24,00 horas — "O mundo em sua casa"

(*) Programas transmitidos em rêde com a Rádio Tupi. Agora, as atrações noturnas da Mayrink são apresentadas diretamente do auditório da PRG-3.

BANCO DE CRÉDITO REAL DE MINAS GERAIS S. A.

FUNDADO EM 1889
Matriz: Juiz de Fora
Sucursais: Rio - Belo Horizonte
Juiz de Fora

141 Agencias em todo o país nos estados de

Minas Gerais - São Paulo - Rio de Janeiro - E. Santo - Paraná - Santa Catarina - R. G. do Sul - Bahia - Ceará - Pará - Alagoas no D. Federal e em Brasília.

RESUMO DO BALANCETE DE 31 DE JULHO DE 1959

ATIVO

Caixa e Banco do Brasil	2.593.605.624,90
Letras do Tesouro Nacional	650.000.000,00
Empréstimos e Descontos	7.766.332.273,20
Agências e Correspondentes	3.146.724.609,20
Outros Créditos	239.668.154,60
Edifícios Uso do Banco, Imóveis, Móveis	676.819.389,50
Títulos e Valores Mobiliários	216.744.395,30
Contas de Resultados	89.719.175,40
Contas de Compensação	10.110.107.764,00
	25.489.721.386,10

PASSIVO

Capital e Reservas	863.300.000,00
Depósitos	10.866.581.647,80
Agências e Correspondentes	2.978.829.797,20
Ordens de Pagamento e Outros Créditos	443.546.644,70
Contas de Resultados	227.155.532,40
Contas de Compensação	10.110.107.764,00
	25.489.721.386,10

PRESIDENTE: Joel de Paiva Côrtes — DIRETORES: João Tavares Corrêa Beraldo, Alvaro Cardoso de Menezes, Carlos Vaz de Melo Megale, Daniel Serapião de Carvalho, José Pereira Teixeira. — CONSELHO DE ADMINISTRAÇAO: Edgard de Góes Monteiro, João Lima Pádua, José Bolivar Drummond, Brasil de Andrade Araújo — CONTADOR: G. Mazzoli, CRC, MG. 703.

D. Quixote e Carlito

Literatura

[illegible]I, com proveitosa atenção, o livro do sr. Oliveira e Silva "D. Quixote e Carlito". E no passar das páginas, pôde o autor se revela o admirador capaz de interpretar sem arroubos apaixonados, não pude fugir à lembrança da primeira vez que fiquei diante dos olhos o livro mágico do espanhol. Foi em São João del Rei — e lá se vão trinta anos — menino ainda, deslumbrei-me com a descoberta que fazia: Doré ajudava minha imaginação a seguir os passos de D. Quixote pelos campos da velha Espanha.

Compreender D. Quixote é amar a vida no que ela tem de mais puro e nobre. E' sorrir com sabedoria, quando tantos pergalham à notícia de uma arremetida do Cavaleiro Andante, não contra inimigos — que êle não os tem, a rigor — mas contra o anti-ideal, que para o herói constitui a essência mesma da grosseria e da mediocridade. Indo buscar no irrealizável os fundamentos da sua existência, o sublime visionário pretenden ensinar aos medíocres que não devem esperar muito da prudência calculada, nem tampouco que devem confiar em demasia nas regras do cotidiano. Para D. Quixote, o imprevisto é um recado dos deuses! E êle não saberia jamais percorrer caminhos muitas vêzes palmilhado, pois em D. Quixote o desconhecido e a sua razão de ser e o incontormismo e a roupagem psicológica de sua personalidade ruidosa e tão profundamente humana.

Escritor de reconhecidos méritos literários, cujo gôsto artístico o presente livro pode bem servir de exemplo, o sr. Oliveira e Silva é um intelectual de múltiplas facetas. Poeta e prosador em harmonia com o jurista, as três dimensões do seu talento não se contradizem, antes se completam na exteriorização do seu pensamento. A sentença, que proferiu no tribunal da história, sôbre os personagens de Cervantes e de Charles Chaplin, haveria de ter um conteúdo humano acima do jurídico, pois que as premissas, aí, se jogam muito mais pela interpretação do que pela ação. E o curioso é que suas palavras quase sempre são as que já proferimos, em circunstâncias idênticas, ou que gostaríamos de dizer, em relação ao homem e ao mundo de D. Quixote, em relação ao homem e ao mundo de Carlito. Ambos têm em comum o traço humano. Nasceram para julgar, antes que para serem julgados. São criaturas eleitas, que se utilizam da percepção das coisas como instrumento da sua inteireza moral — ainda que, como no caso cervantesco — o julgamento seja feito ora por D. Quixote, ora por Sancho Pança, o antípoda.

O sr. Oliveira e Silva escolheu dois personagens, de épocas diferentes, e nisto não vai nenhuma antinomia, pois que ambos estão aparentados pelo mesmo ideal de bem servir. Nem, os gestos são largos, o exagero é sua norma de vida, e parece tomar o sentido da existência pela imposição mesma da fôrça com que combate em prol de seus argumentos. Em Carlito, a modéstia é a sua maneira de ser herói. Parecendo pedir desculpas pelo fato de viver, Carlito consegue ser, contraditòriamente, o lírico vivo, o aguilhão da crítica social. Ambos têm a grandeza como o ar que respiram. E, por si só, isto já é ser sublime.

Pena que não possa alongar êstes comentários. Mas não devo terminá-los sem antes recomendar a leitura dêsse magnífico livro, que o autor, numa imperdoável modéstia, chama de tentativa de interpretação. — A. G.

NOTÍCIAS

A LIVRARIA José Olímpio continua na liderança de lançamentos nacionais. Vejam-se que na lista dos livros que estão a sair pròximamente figuram obras como: "Nas Chamas do Pingo ôrio", romance de Josué Montello; "Teixeira Moleque", romance de Rui Santos; "Rua do Tempo-Será", romance de Miécio Taji; "Corpo de Baile" (2a. edição revista), novelas de João Guimarães Rosa; "Novelas Paulistanas" (Brás, Bexiga e Barra Funda), de Antônio de Alcântara Machado; "Mar de Histórias" (vol. IV da Antologia de Contos Mundiais), de Aurélio Buarque de Holanda e Paulo Rónai; "Velas Dessadas" (Prêmio Fábio Prado, com ilustrações de Rossine Perez, contos de Nazaniel Dantas); "Poesias Reunidas" de Ribeiro Couto; "Vento Geral" (poesias completas), de Tiago de Melo; "Os Olhos nas Mãos", de Dante Costa; e "A Espera do Noivo", do padre Casimiro Campos.

O POETA e cronista Guilherme de Almeida está na frente do concurso de "miss" poesia. Isto é, da "príncipe" da poesia brasileira para 1959, último modelo. A cabala é grande no sentido de assegurar-lhe o título. Aliás, o poeta paulista é o único no Brasil que ainda encontra aplicação poética para palavras como "heliotrópio", "glicínias" e outras igualmente interessantes.

SABE-SE que o poeta Carlos Drummond de Andrade anda muito amolado com a sua candidatura (compulsória) ao dito concurso. Segundo o escritor Otto Maria Carpeaux, o poeta itabirano considera seu inimigo pessoal todo intelectual que lhe vier a lembrar de votar nele no concurso de José Condé.

UM coletor de volumo grená, enfeitado de penas de pavão, será uma das peças mais vistosa da indumentária do futuro "príncipe" dos poetas brasileiros. A peça está sendo confeccionada por elementos ("remanescentes") do extinto "Clube das Vitórias Régias", que, para tanto, já pediu as medidas do poeta Guilherme de Almeida.

ENQUANTO isso o editor José de Barros Martins, que está lançando a obra de Guilherme de Almeida, tem mantido permanente contato com os promotores do concurso no sentido de evitar a eleição do superdito, para, certamente, depois, empreender a edição do seu próximo livro seja boicotado pelos livreiros populistas do país.

DENTRO de algumas semanas: o novo livro de poemas de Stella Leonardos, "As dádivas", em lançamento da São José.

ENCERROU-SE ontem na Bahia o colóquio luso-brasileiro de consumidores de uísque.

Remessa de livros e correspondência: Seção LITERATURA — Redação do DIÁRIO CARIOCA — Av. Rio Branco, 25 — sobreloja.

Jíngle & jungle

Madrugada — Mister Eco

MAL sem terapia como a antiquosidade desta malcheirosa Velhacap, a desídia prefeitural ou a burrice do Sousa Lima, vai o "trottoir" aumentando noite a noite no seu carnaval antinacional, acintoso e agressivo. Pouco adiantam as camionetas policiais aos quando, para arrebanhar as mercadorias do amor. Elas voltarão amanhã, com chuva ou frio, que êsse é o seu desgraçado destino.

O caso, como se não cansam de proclamar os sociólogos botocudos e alienígenas, não é de polícia. Se não há remédio, entretanto, noutras terras — em outras terras não há remédio — se procede à localização da chaga, limitando-se o seu raio de ação. Nestes brasis amados, porém, parece haver o preconcebido intuito de que as marinosas adejem sôbre os bairros residenciais, mormente Copacabana, de vida cosmopolita e campo viceiante do vício e do pecado.

Transitar em horas tardias pela avenidas da Zona Sul é tarefa perigosa, que requer muita coragem e sangue de barata. Os casais legalmente formados ou, pelo menos, aceitos pela sociedade, ficam à mercê de tôda a sorte de desrespeito. Os convites ao amor comercializado são dirigidos sem constrangimento e o homem acompanhado de sua diminissima faz-se de ouvidos moucos, que é política consagrada. Reagir seria o escândalo. E o escândalo, no caso, o seu efeito danoso.

Não bastassem, porém, as meretrizes ambulantes, uma outra fauna passou a fazer ponto em seus movimentados locais de Copacabana. Aos grupos, que também desfilam e descem perigosos. Os do sexo indefinido. Como aquelas, o melhor é o impuniande fazer-se de ouvido de mercador. Porque, além de anormais, são de revoltante cinismo. Não se sabe por que, contra êles — serão êles? — não funcionam as aparatosas "blitz" policiais.

Noites destas, o Augusto, Sóbrio e Necessário Mister assistiu a um cavalheiro, assediado, investir contra um dêsses espécimes. Não o devia ter feito — manda a prudência. A sua atitude foi motivo de riso por parte dos que passavam. A sua justificada irritação, com letra e música de um "jingle" por demais popular na rede televisão, o rapazola indefinível esquivou-se cheio de trejeitos e respondeu-lhe, cantando:

— Eu não sou dêsses cafés daí não; tenho outra tradição...

Couvert

- Não será Tito Madi mas Ted Moreno quem estreará a primeiro de setembro no Jirau, Retifique-se.
- Nina Kerda já não está mais no Fred's, Era, em excesso, operetística. Em lugar entrou a cantora Ivete Garcia.
- Convite recebido para a inauguração do novo Teatro Jardel, na Av. Atlântica, 3880, com a revista "O Brasil é Nosso". Augustos agradecimentos.
- Carminha Mascarenhas às quartas, quintas e sextas no Texas Bar.
- Comemorando o aniversário do emancipação política do Estado de Alagoas, um recital de poesias alagoanas pelo Centro Alagoano, declamadas pelas delicadas Helenita Corrêa, Aurea Dantas e outras, no auditório da ABI, dia 16 de setembro, 20,30 horas.
- Vão comemorar as corridas de cavalos, em alta fidelidade, Nelo do Mestre Jovino, Gravatas para os cavalheiros e "longs" para as "potrancas", como diz Manézinho Araújo.
- Está sendo chando Guylaine Guy, cantora canadense no Meia Noite. Mas o seu muito parecida, fisicamente, com Conchita Mascarenhas. Sem acordeão.
- Brenda Lee só se poderá apresentar no "Jet shows" durante sete dias. Cláusula contratual.
- E é só. A noite está um tanto que nem sempre se [illegible] que atras vem gente.

Malraux vai apenas ao chá: Academía Franco recebe dona Sara: amanhã

Sociedade — Pomona Politis

ALGUNS acadêmicos confessam-nos o seu desagrado pelo fato de que André Malraux irá a Academia para tomar chá ao invés de lá ser recebido em sessão solene, pronunciando uma conferência.

Dizem alguns membros da Casa de Machado de Assis que isto deve ser a marca dos nossos tempos, pois a Academia está parecendo mais um elegante salão de chá, pois nem mesmo quando lá estêve recentemente o presidente da República — considerando tôda a informalidade do chefe do govêrno — não foi o sr. Kubitschek recebido com as honras a que faz jus.

CHEGANDO hoje ao Rio o sr. Manuel Augusto Garcia Viñolas, a quem seus inúmeros amigos deverão prestar grandes homenagens, estando em organização um grande jantar.

♥

ESTA a chegar ao Rio, procedente da capital baiana, o escritor espanhol Alvarez Romero, homem importante nos meios intelectuais de sua terra, sendo secretário-geral do Instituto Hispânico, entre outras atribuições ligadas ao mundo das letras espanholas.

♥

O SR. E SRA. Beca de Castro receberam para sessão de cinema seguindo-se ceia. Estiveram presentes, berto Marinho, o sr. e sra. Roberto Marinho, o sr. e sra. Ricardo Jafet, o sr. e sra. Ari de Castro, a sra. Nenette de Castro, o sr. e sra. Antônio Megiolaro, o sr. e sra. Antônio Leite Garcia.

♥

EM PENÚLTIMA etapa de sua viagem pela Europa, a Primeira Dama do País, sra. Sara Kubitschek e suas filhas srtas. Márcia e Maristela Kubitschek, acham-se na Espanha, devendo almoçar amanhã, sábado, no palácio de verão do generalíssimo Franco, em São Sebastião.

Em Madri, nessa época do ano, não há ninguém. Todos saem em busca dos locais frescos. São Sebastião é o lugar "bem" e nessas ocasiões é procurado pelas pessoas ansiosas de fugir das agruras do verão mediterrâneo. Dona Sara estará de regresso ao Brasil em dias de setembro próximo, pela Panair, vôo 281.

♥

TÔDAS as pessoas que participaram do jantar oferecido pelos marqueses de Catânco ficaram encantadas com a personalidade marcante de um dos seus convidados que alia à fama de grande cineasta, inteligência e culturas raras. Falamos de Frank Capra, o grande diretor-produtor de Hollywood, italiano de nascimento, a mais recente conquista do Brasil. Sim, Capra mostra-se fortemente impressionado pela nossa terra.

Convidados a êsse jantar dos simpáticos marqueses ainda estavam o chefe da Casa Civil da Presidência da República e sra. ministro Sette Câmara, o sr. e sra. Harry Stone, o marquês de La Stuffa, o sr. e sra. Marc Leitchic, o sr. e sra. Dante Viggiani, o sr. e sra. Tony Mayrink Veiga, a sra. Teresa dos Anjos, o sr. Horácio Klabin.

♥

A SRTA. Dora Teixeira recebe logo mais a partir das 21 horas para "souper".

♥

VÁRIAS personalidades francesas da imprensa, das finanças, do Quai d'Orsay, participaram do almôço ontem oferecido pelo embaixador Carlos Alves de Souza, em Paris, ao sr. André Malraux, de partida para o nosso país. Também compareceram os membros da comitiva do ministro da Cultura da França em sua próxima viagem à América do Sul.

♥

DE PARTIDA para a Europa, o sr. e sra. Dante Viggiani [illegible]ordem-se dos amigos co[illegible]m jantar, hoje.

♥

OS EMBA[illegible]ORES da Iugoslávi[illegible] recebem também nesta d[illegible]ra "diner".

Agenda diplomática

POR ocasião da entrega da Grã-Cruz da Ordem de Cristo, o embaixador Manuel Rocheta fêz referência à missão do embaixador Mendes Viana em Lisboa. O ex-secretário geral agradeceu a honra da condecoração, a mais antiga de Portugal, falando de improviso, sem citar todavia os motivos que o levaram a Lisboa em propalada missão...

O MINISTRO Luiz Leivas Bastian Pinto, delegado suplente do Brasil à recente reunião de Santiago, não regressou ao Rio no avião especial da Panair; foi a Valparaíso, a mando do Itamarati, a fim de cientificar-se sôbre o impasse havido entre o ministro Renato Firmino de Mendonça, nosso cônsul geral naquela cidade, e o secretário Flávio Oliveira Castro que recentemente se desentenderam, ao ponto de, na ausência do embaixador, em Santiago (apo-sentado), a Encarregatura de Negócios ficar entregue ao secretário João Grace Lampreia.

♥

O SECRETÁRIO Armando Salgado Mascarenhas comandou a secretaria da conferência em Santiago do Chile, organizando uma verdadeira chancelaria do Brasil, no Hotel Carrera. A tal ponto tornou-se a nossa representação conceituada, que os jornalistas estrangeiros passavam por ali para inteirar-se das últimas. Os correspondentes da UPI mandavam telegramas às suas agências acrescentando: "segundo soubemos do Rio".

♥

O CHANCELER Horácio Lafer foi o único representante sul-americano levado até o aeroporto no dia de sua partida, pelo chanceler do Chile, sr. Germán Vergara Donoso.

♥

CABERÁ ao ministro do Exterior pronunciar o discurso inicial da 14ª. Assembléia da ONU a realizar-se em setembro, em cuja presidência estará o sr. Vítor Andrés Belaunde, do Peru.

♥

O CONSELHEIRO Francisco Azeredo da Silveira participou da reunião realizada no DASP, como representante do Itamarati, reunião essa presidida pelo sr. João Guilherme de Aragão e que tratou da mudança da Administração do país para Brasília.

Drops

- A Shell Brazil Limited convidando para a pré-estréia de "A Canção das Nuvens" (Song of the Clouds), filme colorido que focaliza o transporte aéreo internacional, às 18 horas de hoje, no auditório Mesbla.
- Convidam-nos para a inauguração das novas instalações do restaurante "O Galo", dia 28 — Rua 5 de julho.
- O sr. e sra. Fritz de Alencastro Guimarães recebendo para "souper", amanhã.
- A primeira Dama do País escreve ainda de Roma dizendo da carinhosa homenagem que lhe prestou a mãe da sra. Rita Lebo, naquela cidade.
- Regressaram de viagem à Europa e Estados Unidos o sr. e sra. Eddy Lynch. Daphne, a filha do casal, ficou em Washington na residência de seus tios, o sr. e sra. Charles Fenwich — êle famoso jurista norte-americano, diretor de assuntes jurídicos da América-Latina junto ao Departamento de Estado.
- Em companhia do secretário de Educação e da sra. Edith Pinheiro Guimarães, presidente das Pioneiras Sociais, na ausência de dona Sara, Lady Wallinger, embaixatriz da Grã-Bretanha, visitará os hospitais-volantes, a seu pedido, na próxima têrça-feira.
- Ontem, antes da estréia do Cinema Ópera, quando foi exibido em sessão especial "Orfeu do Carnaval", os condes Castelá receberam um grupo para "drinks".
- O professor Hugo Pinheiro Guimarães foi homenageado ontem com um "cocktail" oferecido pela Atlantic, no salão da Sears.
- Amanhã, em "Au Bon Gourmet", jantar em homenagem ao sr. Harry Gigliolli organizado pelos amigos mais íntimos do simpático diplomata, que vão comemorar o seu aniversário.
- O sr. Harry Stone, que pode ser considerado o melhor "public relations man" do Brasil lá fora, não ficou zangado com as restrições que fizemos ao filme "Amantes em Férias". Ao contrário, nos disse com humor: — "Você deveria dizer que a mocinha, depois de surpreendida por não encontrar cobras em São Paulo, exclamou feliz: — "Isto aqui é melhor que Nova Iorque!...". Disse-nos ainda o bom Harry: — "O presidente viu o filme e gostou sobretudo da propaganda de São Paulo" — e adiante: — "Na próxima vez procuraremos mudar os vestidos das "crooners". e frisou: "nada de rumbeiras, "olha lá"...". (Êsse "olha lá" é tìpicamente mister Stone).
- Dizem que na conferência de Santiago, o senador Auro de Moura Andrade, muito elogiado pelos seus discursos destemidos, foi apelidado de "um de los diez mas golpantes" pelos sócos que dava à mesa quando falava...

Registro

1760 — José Fernandes Alpoim é promovido ao pôsto de brigadeiro, engenheiro militar, tomando parte na guerra das Missões. Ao morrer o Conde de Bobadela foi êle um dos membros do Triunvirato de governadores que regeu a Capitania do Rio.

1797 — Nasce, em Pernambuco, Antônio Francisco de Paula Holanda Cavalcanti de Albuquerque, depois Visconde de Albuquerque.

1821 — Nasce, no Piauí, João Lustosa da Cunha Paranaguá, depois Visconde de Paranaguá (2º).

1849 — Nasce, no Rio de Janeiro, Luís Rafael Vieira Souto.

1855 — Nasce, na Bahia, José Joaquim Seabra.

1897 — Fundação do Clube de Regatas Vasco da Gama.

1951 — Morre, no Rio de Janeiro, Fernando Dias Antunes, jurista e professor da Faculdade de Direito de Pôrto Alegre.

ANIVERSÁRIOS

SENHORES

Marino Machado; Evandro Viana; Oto Viriato Martins; Aderbal Novais; Adolfo Batista Nogueira; Renato A. Pena Barros; Rômulo Pacheco d'Avila; Maurício Alcomar; Antônio de Oliveira Brito; José Raimundo; Carlos Morais; Manoel José Lopes; Nei Moreira; Alberto Dias dos Santos; Henrique Cunha; José Queiroz Lima; Fausto Bebiano Martins; Ailton Campos Vaz; Jonas Lacerda Coelho; Josué Monteiro; Fernando Pimentel; Lauro Carvalho e Carlos Alberto de Oliveira Leite.

SENHORAS:

Emiliana dos Santos Regis Pacheco; Maria Piedade do Espírito Santo; Maria de Lourdes Vale Burlamaqui; Diléa Ferrat; Elvira Rom[illegible]; Janina Simões; Maria Rosa Pinheiro; Antonieta Guimarães e Alina Pereira da Costa Lima.

SENHORINHAS

Aniversariou, na data de ontem, a senhorinha Darci Mesquita de Morais. Em sua residência ofereceu um "drink" às pessoas de suas relações.

MENINOS:

Completa hoje seu 6.º aniversário o menino Jorge Olegário, filho do nosso funcionário de administração, José Olegário, que oferece uma mesa de doces aos amiguinhos do aniversariante.

NASCIMENTOS

SOFIA — filha do casal Abdias Jarbas Rosa-Mariza Gonçalves Rosa.

CONCERTOS

Sob os auspícios da Pro-Arte e do Instituto Cultural Brasil-Alemanha, a pianista Edith Picht-Axenfeld dará um concêrto no próximo dia 25, às 21 hs. no auditório da ABI. O programa do concêrto será o seguinte:

Sonata op. 110 — Beethoven; 24 prelúdios — Chopin; Sonata — Strawinsky; Concêrto em la maior — Bach.

Acompanhará a concertista a Orquestra de Câmara Pro-Arte, sob a regência do maestro Roberto Schnorrenberg.

FESTAS

— Por motivo da passagem do 6.º aniversário de sua fundação, a Academia Brasileira de Acordeon, de Marechal Hermes, dirigida pelo padre Eurico Cavalcanti, fará realizar, no próximo sábado, dia 22, às 19 horas, uma festividade comemorativa no Colégio Arte e Instrução, à Av. Ernani Cardoso, 225, em Cascadura.

CURSOS

Acham-se abertas inscrições para o curso sôbre a Nações Unidas, organizado pela Organização das Entidades não Governamentais do Brasil, órgão de divulgação da ONU, em cooperação com o Ministério da Educação e Cultura e o Centro de Informações das Nações Unidas. As inscrições podem ser feitas na secretaria da ABI, diàriamente, entre 12 e 18 horas, até o dia 31 do corrente. Destina-se o curso a professôres, oficiais das Fôrças Armadas, advogados, técnicos de grau médio e estudantes de ensino superior.

RECITAIS

O barítono negro norte-americano Lawrence Winters cantará para os sócios da Cultura Artística do Rio de Janeiro no próximo dia 25 (têrça-feira), às 21 horas, no Teatro Municipal. Lawrence Winters dispensa maiores referências, pois já é conhecido da platéia carioca por suas atuações anteriores, quando se consagrou como um dos melhores cantores que aqui se têm apresentado.

CONFERÊNCIAS

Entre 23 e 25 do corrente, em contato com seus colegas cariocas, devendo realizar conferências na Beneficência Portuguêsa do Rio de Janeiro, o prof. Cid Santos, e o prof. Belo de Moraes, conhecido universalmente pela sua atuação como cirurgião, ambos catedráticos da Universidade de Lisboa, e que vêm ao Brasil para participar da I Jornada de Santos.

MISSAS

Homenageando a memória do ministro Hermenegild de Barros, no quarto ano de seu falecimento, os amigos mandam rezar missa em intenção de sua alma no próximo dia 31, às 8.30 horas, no altar-mor do Convento de Santo Antônio.

Hoje a Orquestra de Câmera de Praga

Artes — Antônio Bento

ESTAVA faltando, êste ano, a audição de um conjunto de música camerística de categoria internacional. Felizmente, a A.B.C. — Pró-Arte promoveu a vinda ao Brasil da Orquestra de Câmera de Praga (35 figuras), que fará, hoje, às 21 horas no Teatro Municipal sua estréia. Seus concertos são realizados sem regente.

Esta orquestra foi fundada em 1951, como conjunto de instrumentistas; assim surgiu um conjunto de 35 músicos que, sem regente, se apresentam perante o público em saraus maravilhosos. O vasto repertório da Orquestra de Câmera de Praga abrange dois períodos do desenvolvimento histórico da música: as composições do barôco e do classicismo oferecem a um conjunto de instrumentistas do tipo da Orquestra de Câmera de Praga múltiplas possibilidades para uma interpretação stilìsticamente pura.

PELA sua disciplina e pelo apuro de suas audições, trata-se de uma orquestra de fama na Europa, justificando-se o interêsse do público em ouvi-la.

Volpi, hoje, na GEA

NA Galeria "Gea" (Rua Barão de Ipanema 59-A, Copacabana) inaugura-se hoje, às 21 horas, uma exposição de pinturas de Alfredo Volpi.

Trata-se de um grande artista brasileiro, sendo sempre suas mostras esperadas com interêsse pela crítica e pelo público. Serão expostos apenas trabalhos recentes do artista.

Conferências de Franco Ceni

FRANCO Ceni, uma das maiores autoridades em Teatro, virá ao Rio especialmente para realizar, a convite da Comissão Artística e Cultural duas Conferências no Teatro Municipal, que estão marcadas para os dias 31 do corrente e 14 de setembro. Falarão, respectivamente, sôbre "Espírito e Fantasia" e "Poética de planos em movimento".

As duas Conferências serão realizadas na Sala Santa Cecília (antiga Sala do Côro).

Associação dos Artistas Plásticos Contemporâneos (ARCO)

SOLICITA aos artistas que enviaram trabalhos para o Salão de Macaé a retirada dos mesmos até dia 25 do corrente. Av. Marechal Câmara, 314 — 4.º andar.

Transcorreu esta semana o 1.º aniversário de Fundação da ARCO, havendo por êsse motivo comemoração especial pelos seus associados.

Concurso de reportagens sôbre o Municipal

ATENDENDO à proposição apresentada pelo vereador Murilo Miranda, a Comissão Artística e Cultural instituiu o Concurso de Reportagens sôbre os cinquenta anos de atividades do Teatro Municipal.

As reportagens poderão ser isoladas ou em série, publicadas em quaisquer jornais do Brasil, no período de 30 de março a 30 de novembro do corrente ano, devendo as mesmas serem apresentadas, em 3 vias, ao Setor de Publicidade e Divulgação, no horário de 12 às 17 horas, e aos sábados, das 9 às 12 horas.

As três melhores reportagens serão concedidos prêmios no valor de 30, 20 e 10 mil cruzeiros, respectivamente.

Otl Aicher e Ocampo no MAM

O acontecimento artístico do mês foi a abertura ontem à tarde, no Museu de Arte Moderna do Rio de Janeiro, das exposições de Otl Aicher (cartazes e fotografias) e de Miguel Ocampo (pinturas).

O primeiro é um dos professôres da Escola de Ulm, encontrando-se no Rio para dar um curso no MAM, juntamente com o seu colega Maldonado.

Do pintor, pode-se dizer que é um dos mais talentosos da Argentina, já tendo exposto aqui, há vários anos, no Grupo Concreto, trazido ao Brasil pelo crítico Romero Brest.

Notícias

Cinema — Décio Vieira Ottoni

HOLLYWOOD começa a ficar ousada. O produtor Darryl F. Zanuck anunciou que filmará «Oração para uma Negra (Requiem for a Noon), novela de William Faulkner adaptada ao teatro pelo dramaturgo Albert Camus. Os atores ainda não foram escolhidos, mas a peça trata de um problema considerado forte: uma mulher da raça negra assassina uma criança para evitar que sua patroa se evada com um tipo ainda pior que o seu marido.

SERÁ inaugurado no domingo o Festival de Veneza, ou seja a XX Mostra Internacional do Filme realizada naquela cidade. Os telegramas anunciam que nunca foi tão grande a revoada de aspirantes a estrêlas que, rompendo qualquer sacrifício, comparecem ao certame. Os francos favoritos são os filmes de Rossellini ("O General Della Rovere"), "Sonata", de Juan Antonio Barden, e "Anatomia de Assassínio", de Otto Preminger.

●

PORT AU PRINCE, agôsto (ANSA) — Anuncia-se nesta cidade que a estrêla francesa Martine Carol e seu marido, o dr. Rouvoix, farão sua viagem de núpcias na América do Sul. O casal viajará primeiramente para a Jamaica e Colômbia, seguindo depois para o Peru e Brasil.

Labanca, atualmente em "A Ratoeira", no Teatro São Jorge

'De Cabral a J. K.'

Teatro — Paulo Francis

A PRIMEIRA apresentação da Cia. Brasileira de espetáculos musicados, "De Cabral a J.K." tem como principal defeito um êrro básico em que incorrem os seus autores. Êsse erro se prende à interpretação que fizeram do teatro de revista, uma interpretação errônea dos valores específicos dêsse gênero. Na tentativa de expurgar da revista tôdas as imoralidades grosseiras em que os nossos autores do gênero se baseavam para fazer os seus espetáculos, atitude que resultava também de um êrro ou de uma impossibilidade, os responsáveis por "De Cabral a J.K." incorreram, também êles, numa atitude errada. Retiram do texto a pornografia, a imoralidade elevada ao grau de bestialidade, mas não conseguiram substituí-los por nenhum valor positivo. Um espetáculo de revista no qual não se encontra a "vedette", o texto malicioso, a ambiguidade das situações, o duplo sentido que dá a graça a essas situações, resulta num espetáculo sem sentido. E' substituir a imoralidade por um tipo de comportamento moralmente pudico, êrro a que atinge tôda a reação levada ao extremo oposto.

"De Cabral a J.K." é um espetáculo pobre, e não só no sentido material dessa expressão. A idéia de seus autores de levar o espectador a um Museu onde a medida em que suas peças fôssem sendo vistas fôssem também mostradas as diversas fases por que passou a cidade, incorre em uma contradição fundamental: os fatos do presente não poderiam ser apresentados com uma motivação lógica precisando os seus autores, para tanto, de forçar o aparecimento de certos quadros da maneira mais arbitrária possível. Isso um defeito estrutural. Quanto às situações e ao texto só podemos lamentar a falta de espírito, de imaginação e de um mínimo de qualidade. *Exibit:* o quadro dos pregões, potencialmente muito mais rico do que supuseram os autores, porque carregado de uma carga poética que o próprio tempo se incumbe de colocar nêle, resulta de uma pobreza quase que inexplicável. Faltou aos pregões uma ambiência de situação. Apresentados um a seguir do outro nem mesmo a qualidade própria de suas músicas e de seus versos conseguiram se impor. E mais. O texto com que o narrador apresenta os pregões, na maioria das vêzes, quando tenta fazer uma interpretação dos mesmos, é tão inadequado e tão errado em sua explicação dos pregões que chega a irritar. O quadro de Ouro Prêto pelos mesmos motivos e agravado pela velada pretensão com que foi concebido é um verdadeiro desastre. O texto altamente "patriótico" e primàriamente poético exige de Teresa Austregésilo um esfôrço que por ser muito grande não é, necessàriamente, compensador, nem para ela nem para ninguém.

O MELHOR quadro da revista, o do "ballet" representado no teatro, ainda possui defeitos gravíssimos. A Coreografia e a Cenografia conseguem sair nesse quadro do desastre geral para que tanto contribuíram, apresentando num e noutro setor alguns momentos razoáveis. Porque, de resto, o trabalho de David Dupré e de Dorioff e Nilton Sá, responsáveis respectivamente pela coreografia e pela cenografia, ofendem sempre pela pobreza e pelo mau-gôsto.

As músicas escolhidas são boas mas o uso que se faz delas é tão impróprio que não chega a interessar em nenhum momento.

Sôbre o trabalho dos atores o que temos a fazer é lamentar a presença de Teresa Austregésilo que por mais que se esforce (o seu talento é bem maior do que possa pensar vendo esta revista) não consegue jamais valorizar textos e situações medíocres.

Errando, e errando muito, quando tenta desfazer um outro erro (as boas intenções não são suficientes) "De Cabral a J.K." é um equívoco, um lamentável e irremissível equívoco.

Faça planejamento

Astrologia — Prof. Mirakoff

HOJE, 21 — As viagens não serão convenientes. Poderá planejar empreendimento para a semana vindoura.

ACONTECERÁ HOJE AO LEITOR: Seguem-se as possibilidades felizes ou não de hoje com horas e números promissores para os leitores nascidos em quaisquer dia, mês e ano dos períodos abaixo.

ENTRE 22 DE DEZEMBRO E 20 DE JANEIRO

Probabilidades de boas realizações durante a tarde e desapontamentos políticos. 16, 17 e 18; 52, 62 e 72 (horas e números).

ENTRE 21 DE JANEIRO E 18 DE FEVEREIRO (Aquário)

A saúde está abalada, principalmente o sistema nervoso. 8, 9 e 10; 35, 36 e 45 horas e números).

ENTRE 19 DE FEVEREIRO E 20 DE MARÇO (Peixes)

As possibilidades de hoje são diminutas. 6, 7 e 11; 33, 34 e 38 (horas e números).

ENTRE 21 DE MARÇO E 20 DE ABRIL (Aries)

Manhã difícil; a tarde será auspiciosa. 13, 14 e 15; 81, 11 e 51 (horas e números).

ENTRE 21 DE ABRIL E 20 DE MAIO (Touro)

Há possibilidades de encontros agradáveis hoje, à tarde, porém a saúde está abalada. 12, 14 e 16; 21, 23 e 24 (horas e números).

ENTRE 21 DE MAIO E 22 DE JUNHO (Gêmeos)

Desgostos íntimos, maus negócios, decepções com amigos ou parentes. 20, 21 e 22; 11, 12 e 13 (horas e números).

ENTRE 22 DE JUNHO E 22 DE JULHO (Câncer)

Viagens arquitetadas. Emprêsas quiméricas e temores infundados. Vênus no seu horóscopo propiciará tarde desagradável. 1, 2 e 3; 10, 20 e 30 (horas e números).

ENTRE 23 DE JULHO E 21 DE AGÔSTO (Leão)

Notícias promissoras e realizações inesperadas. 4, 5 e 6; 22, 23 e 24 (horas e números).

ENTRE 22 DE AGÔSTO E 22 DE SETEMBRO (Virgem)

Mal-estar, volubilidade e insatisfações. A tarde e a noite serão venturosas. 7, 8 e 9; 79, 89 e 99 (horas e números)

ENTRE 23 DE SETEMBRO E 21 DE OUTUBRO (Libra)

Manhã de dificuldades. A tarde será de satisfação sentimental, alegria, encontros agradáveis. 10, 11 e 23; 19, 20 e 32 (horas e números).

ENTRE 22 DE OUTUBRO E 21 DE NOVEMBRO (Escorpião)

Notícias desagradáveis. A tarde e a noite serão perigosas, com falta de ar e palpitação. 10, 11 e 12; 28, 29 e 30 (horas e números).

ENTRE 22 DE NOVEMBRO E 21 DE DEZEMBRO (Sagitário)

Acontecimentos. Lucros com negócios de futuro. 21, 22 e 23; 20, 31 e 32 (horas e números).

RAIOS X — Dr. Victor Côrtes
Exames radiológicos em residências
TOMOGRAFIAS
Diàriamente das 8 às 11 e das 14 às 17 horas
RUA ARAÚJO PÔRTO ALEGRE, 70
9.º andar — Tel.: 22-5330

Gontijo

Rádio e TV
Nestor de Holanda

A propósito de comentário publicado, no suplemento do DC, domingo último ("Bilhete" do Iolando a Gontijo Teodoro), recebi telefonema do locutor Heron Domingues. Declarou que não teve a menor influência no caso da substituição de Gontijo Teodoro, no "Repórter Esso", da Televisão-Tupi. Apenas, foi convidado para o pôsto e aceitou. Mas, acrescentou, não tinha o menor interêsse em tirar o lugar alheio. E tanto isso era verdade que estava de malas arrumadas para viajar, a fim de passar alguns dias em Pôrto Alegre, com sua família.

Feito êsse esclarecimento, vale a pena, agora, informar as últimas, a propósito da "affaire" (se sair "o affaire", no masculino, eu me mato assistindo a Jaime Ferreira como animador de programa) criada em tôrno do "Repórter Esso", da televisão.

Consta que Gontijo Teodoro não deixará o pôsto. Mas posso assegurar aos leitores que o jovem locutor vinha sendo vítima de nociva campanha de bastidores, movida por inimigos gratuitos, invejosos, destruidores.

E, em boa hora, a Esso Standard do Brasil recebeu o seguinte telefonema: "O Sindicato dos Trabalhadores em Emprêsas de Radiodifusão do Rio de Janeiro lamenta possível substituição de Gontijo Teodoro, brilhante locutor do "Repórter Esso", da TV-Tupi. Data venia, solicita revisão da atitude, se realmente, têm fundamento as notícias veiculadas pela imprensa, como prêmio e estímulo ao trabalho honesto e eficiente do radialista Gontijo Teodoro. Cordiais saudações (a) Hemílcio Froes, presidente".

POR OUTRO lado, pode o rapaz Gontijo se orgulhar de possuir grande número de admiradores entre os que assistem, todos os dias, a seu bom trabalho, na Televisão-Tupi. O Sindicato dos Radialistas, apelando para o patrocinador soube interpretar o pensamento do público, da imprensa e dos colegas do locutor. E, igualmente, o vereador Benedito Inácio Maria, que, na Câmara Municipal, apresentou o seguinte projeto: "Indico, na forma da legislação em vigor, seja dado o título de "Cidadão Carioca" ao sr. Gontijo Teodoro cidadão brasileiro, o "Repórter da Cidade", como é conhecido e relacionado, que há 7 anos e meio tem sido e é o primeiro em audiência, segundo o IBOPE, premiado como o melhor narrador de TV durante 5 anos consecutivos, pelas revistas "Radiolândia", "Revista do Rádio", "TV-Programas" e "Cinelândia dos Artistas", tendo batido o recorde de permanência no ar, narrando e programando, e aparecendo, diariamente, no "vídeo" às 20 hs, o que o faz sempre esperado em todos os lares da cidade de São Sebastião do Rio de Janeiro, onde exibem rádio ou televisão. Sala das sessões, 12 de agôsto de 1959 (a) Benedito Inácio Maria".

MURILO M. FILHO

Regressou dos EE.UU. Reassumirá, às 22 horas, o "O Congresso em revista", na TV-Rio

ESSE projeto foi aprovado no mesmo dia, por unanimidade, pelo plenário da Câmara. Gontijo Teodoro tem recebido as mais lisonjeiras manifestações de aprêço, tanto da imprensa como do público e de seus companheiros de profissão.

E, diante de todo êsse movimento, já é dada como certa a anuência do patrocinador do programa, o que equivale a um encerramento honroso da "affaire" (se sair "do affaire", no masculino eu me mato ouvindo os tangos da sra. Eladir Pôrto).

Itinerário

COMO é sabido, a Panair do Brasil apresenta audições de músicas brasileiras, em tôdas as suas viagens internacionais. Vale a pena informar, portanto, que a seleção dessas melodias está sendo feita por Arlênio Araújo, sonoplasta da Rádio Nacional. • "Melodias que ficam", todos os dias, às 13,30, na Eldorado. • "Czarina", de Melchior Lengyel em tradução de R. Magalhães Júnior, pelo "Teatro em casa" da Rádio Nacional, às 22,10, em adaptação de Dias Gomes. • E Jackson do Pandeiro e Almira em nova temporada no programa "No meu pé de serra" às 21,35, na PRE-8.

HOJE, NA TELEVISÃO

CANAL 6. 12,00 — Meio-dia; 13,00 — Agência de pedidos; 13,30 — Televespertino; 14,00 — Novela. 14,30 — Colegio do ar; 15,00 — Duas vozes; 15,30 — Sessão de cinema; 16,00 — Clube do lar; 17,00 — Sessão das cinco; 18,00 — Miss Brasil; 18,10 — O mundo é da criança; 19,00 — O Falcão Negro; 19,20 — Gladys e seus bichinhos; 19,40 — Nossa música; 20,00 — Repórter Esso; 20,20 — A música que você conhece; 20,50 — Lanceiros de Bengala; 21,30 — Ali Baba e os 40 garçons; 22,00 — Reportagem; 22,20 — Carlos Frias entrevista, 22,45 — Câmara um.

CANAL 9: 18,00 — Teverama; 19,00 — TV de brinquedo; 19,45 — Telesportes; 20,05 — Sala de música; 20,30 — Oportunidades; 21,00 — Mantenha seu sorriso; 21,30 — Alma das coisas; 22,00 — Telenotícia; 22,25 — Teledrama.

CANAL 13 — 16,55 — Rio, cinco para as cinco; 18,00 — Desenhos e comédias; 18,25 — De tudo um pouco; 19,15 — Meninna pela TV; 19,40 — Esportes; 19,55 — Atualidades; 20,05 — Grande conselho das barbadas; 20,15 — Show; 20,40 — Atrações; 21,00 — A noite é sua; 21,35 — International Set; 22,00 — Congresso em revista; 22,35 — Ministério da Educação; 23,20 — Fim de noite; 23,55 — Nosso informativo.

Alaíde Costa absoluta

Discos
Alberto Rêgo

UMA observação curiosa foi por nós feita ao folharmos o catálogo de lançamentos do mês de agôsto, da RCA Victor. E que, computados os discos de 78, 33, 45 e Living Stereo, figuram, na relação de «Best-Sellers» daquela fábrica, trinta e quatro gravações de artistas brasileiros, sendo que sòmente uma intérprete feminina logrou integrar essa lista.

ALÉM de demonstrar a preferência dos discófilos pelas vozes masculinas, o fato representa uma consagração para essa intérprete, Alaíde Costa, recém-contratada daquela gravadora. Vale assinalar, ainda, como reconhecimento aos méritos artísticos da simpática intérprete "colored", que o sucesso da vendagem de seu elepê "Gosto de Você" é plenamente justificado pela performance digna de nota que ela apresenta na quase totalidade das faixas que o compõem. Parabéns, pois, a Alaíde Costa e à RCA Victor pela alta qualidade artística e técnica dessa gravação.

Passatempo

HORIZONTAIS:

1 — Acontecimento.
5 — Diab.
7 — Interjeição: espanto.
8 — Conjunto dos descendentes de cada um dos doze patriarcas, entre os judeus.
10 — Saliva que escorre da boca.
12 — Perverso.
13 — Cachaça.
14 — Tombar; ir ao chão.
15 — Gôsto.
17 — Interjeição: própria para enxotar galinhas.
18 — Açoite de correia.
20 — Extraordinária.

VERTICAIS:

1 — Aqui.
2 — Capacitado.
3 — Existência.
4 — Muito boa.
5 — Quadrúpede feroz.
6 — Em posição inferior.
7 — Pequena peça de artilharia, semelhante a um morteiro comprido.
9 — Metal amarelo, precioso.
11 — Deitar baba.
14 — Acreditar.
16 — O mesmo que "êta"!
19 — Imediatamente.

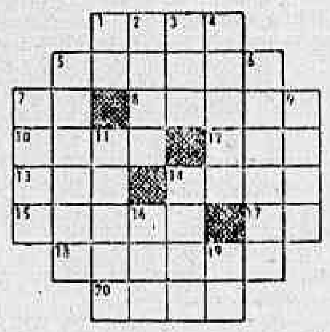

RESPOSTA DO 21.º ANTERIOR

HOR. miau — só — vil — aorta — um — ré — oliva — zás — dá — sapa. VERT.: mor — aval — ui — sêz — luva — ar — losa — má — ida — ás.

CONVOCAÇÃO PELO SAPS DOS LAVRADORES DO DISTRITO FEDERAL

A fim de tratar de assunto ligado ao fornecimento de legumes, verduras, ovos e outros produtos, o SAPS, pela sua Delegacia Regional, convida os lavradores do Distrito Federal para uma reunião, hoje, 21, às 14 horas, à Rua Conde de Agrolongo n.º 145 — Penha. Novas reuniões serão realizadas às sextas-feiras de cada semana, à mesma hora e no mesmo local.

MILTON CAETANO
Responsável pelo Expediente do SALVO

Próximos LANÇAMENTOS

FILMES NACIONAIS NO PLAZA E ART PALÁCIO

Fada Santoro e Cil Farnel são os principais intérpretes de "PECADO DE NINA" uma produção da Cinedistri dirigida por Eurides Ramos que a Unida Filmes vai apresentar segunda-feira próxima nos cinemas, que formam o circuito Plaza. No elenco Sadi Cabral, Jurema Magalhães, Renato Restier e Hortência dos Santos. Argumento de Eurides Ramos e J. B. Tanko, fotografia de Hélio Barroso Neto e música de Radames Gnatalli.

"DORINHA NO SOÇAITE", comédia com Vera Nunes, Fábio Cardoso, Marli Bueno e Maria Vidal é a atração da próxima segunda-feira nos cinemas dos circuitos Art Palácio e Azteca. Uma produção de C. R. Doria dirigida por Geraldo Vietri com fotografia de Toni Rabattoni Martinez. No elenco, Machadinho, Zé Fidélis, Turíbio Ruiz, Nestório Lips e Celso Igmes. Números musicais com Angela Maria, Agostinho dos Santos, Elsa Laranjeira, Carlos Gonzaga e Itamar Borges e seus Rockistas.

"O PARAISO ROUBADO" NO S. LUÍS

Baseada num famoso romance de Franz Werfel (autor da Canção de Bernadette) "O PARAISO ROUBADO", produção da UFA em tecnicolor com Annie Rosar Hans Holt, Victor de Kowa e Vilma Degischer é a atração da próxima segunda-feira nos cinemas que formam os circuitos São Luiz e Odeon. Trata-se da primeira película com cenas filmadas (autorizadas pelo Papa Pio XII) no interior da Basílica de São Pedro. Direção de Ernst Marischka.

AVENTURAS !

Os cinemas do circuito Metro estarão apresentando na próxima quinta-feira "WATUSI", filme de aventuras inteiramente rodado em território africano. George Montgomery e Taina Elg são os protagonistas. Produção de Al Zimbalist baseada na novela "King Solomon's Mines" de Rider Haggard. Fotografia de Harold E. Wellman, direção de Kurt Neumann.

DUPLO

"UM CRIME E UMA PAIXAO", policial com Osa Massen e Robert Hutton (produção Republic dirigida por Boris L. Petroff) e "EMBOSCADA SANGRENTA", "western" com Rex Allen e Estellita Rodrigues (produção Republic dirigida por William Witney) são os filmes que formam o programa duplo que estará na próxima segunda-feira sendo apresentado num grande circuito de cinemas liderados pelo Ideal.

FESTIVAL

"CIELITO LINDO" com Rosita Quintana, "DIANA, A CAÇADORA", com Ana Luisa Peluffo, "MÚSICA INOLVIDÁVEL", com Yma Sumac, "QUARTA-FEIRA DE CINZAS" com Maria Felix, "A MEIA LUZ OS TRÊS" com Arturo de Córdoba, "VIVA O AMOR" com Silvia Pinal e, finalmente, "MATEMÁTICA ZERO, AMOR DEZ" com Susana Freyre e Alberto Ruschel são películas produzidas pela PELMEX que serão exibidas ainda êste ano em nossa capital num Festival denominado "Seleção de Ouro".

"O PARAISO ROUBADO"

Os cinemas do circuito São Luís estarão apresentando, na próxima segunda-feira, a película alemã "O Paraiso Roubado" (foto acima), cujas principais cenas foram filmadas na Basílica de São Pedro

CARIOCA RECLAMA

EDIFÍCIO VARGAS

O sr. Enos Sadok de Sá Mota, Presidente do IAPB, recebeu dia 11 uma comissão de moradores do ed. «Presidente Vargas» (própria daquela autarquia), Rua Salvador, n.º 59. Cêrca de 1.500 inquilinos, representados pelo «Conselho de Moradores», reivindicaram, na ocasião, providências urgentes para minorar a situação angustiante da falta de água em todo o prédio nos últimos meses.

LIXO NA "SAUDADE"

Solicita a «SAL» — Sociedade dos Amigos da Lagoa — uma visita do DLU, à Rua Fonte da Saudade, onde o lixo é mato.

PARAÍSO DOS LADRÕES

Da longínqua estação de Anchieta recebemos um bilhete solicitando, à Chefia de Polícia, policiamento para o local, principalmente para as Ruas Macaíba e Fernando de Lima. Ressalta o signatário que os moradores, para se defenderem, estão se revezando na vigilância do bairro.

LAGOA NA PENHA

Moradores da Rua Costa Rica, Penha, solicitam ao Departamento de Obras da municipalidade pelo menos um tostão de atenção para com sua via. A mesma, por falta de calçamento e em conseqüência das últimas chuvas, se transformou em autêntica lagoa.

TERRENOS BALDIOS

A «SAMAG» — Sociedade dos Amigos de Maria da Graça — faz um apêlo, por nosso intermédio, aos proprietários de terrenos baldios do bairro para que mandem murar seus lotes, evitando assim que os mesmos se transformem em depósito de lixo.

DE SETE EM SETE

Retirado o fone do gancho, ouvimos: «Aqui na Rua Itapiru, água só de sete em sete dias, às têrças-feiras».

RECLAMAÇÕES, tel. 23-3662 (Departamento de Promoção, Av. Rio Branco, 25, s/ 207). Ouça de segunda a sábado, às 9,05, pela Mayrink Veiga, a transmissão das notícias publicadas nesta seção, as quais são também remetidas às autoridades competentes.

INSTITUTO DOS INDUSTRIÁRIOS
DELEGACIA NO DISTRITO FEDERAL
SERVIÇO DE ASSISTÊNCIA

Chamo a atenção dos interessados para a publicação às págs. n. 533/4 do Diário Oficial (Seção I — Parte II), de 12/8 de 1959, do Edital da Concorrência Pública n. 27/59 para fornecimento de Crinolina tp. jersey 91 x 91.

WALTER GASPAR DE OLIVEIRA
Chefe do Serviço de Administração

CAPIXABA
A ETIQUETA DA CAMISA PERFEITA
FABRICA E VENDAS ATACADO:
Prça. Municipal, 350 - 1.º-2.º-3.º ands. - Ed. Scarton
COLATINA — Esp. Santo

MARIA ESTER VENCEU EM DUPLA

CHESTNUT HILL, Massachusetts, 20 (UPI) — O peruano Alex Olmedo e o norte-americano Earl Bucholz, a melhor dupla que representa os Estados Unidos nas competições de tênis pelo Campeonato Nacional de Partidas de Duplas, eliminaram ontem a Larry Nagler e Al Fox, ambos de Los Angeles e da Califórnia, com anotação de 6-2, 6-4 e 6-4.

No Campeonato de Duplas na divisão feminina, a brasileira Maria Bueno, campeã de partidas individuais de Wimbledon, estêve ao lado da californiana Sally Moore na partida perdida por Ruth Jefferey, dos Estados Unidos e Ann Carlier, da Inglaterra, por 6-0 e 6-1.

ESPORTES NO SUL

P. ALEGRE, 20 (Da sucursal do DC) — A fim de participar dos festejos comemorativos ao 56.º aniversário do Grêmio Pôrto Alegrense, o selecionado da AFA jogará nesta capital contra o tricampeão gaúcho, no próximo dia 16 de setembro. Por outro lado, êsse prélio fará parte dos preparativos dos argentinos para os certames de Guaiaquil (Sul-Americano Extra) e para o Pan-Americano em Costa Rica.

oOo

Pelas atuações impecáveis, que manteve em todo o 1.º turno do campeonato, o zagueiro Airton do Grêmio Pôrto Alegrense foi escolhido pela imprensa desta capital como craque da primeira parte do certame.

SOCIEDADE DE MÉDICOS DA PDF

Realiza-se, hoje, às 21 horas, no salão nobre da Academia Nacional de Medicina, a sessão solene de posse da nova diretoria da Sociedade de Médicos da Prefeitura do Distrito Federal.

A solenidade será presidida pelo prefeito Sá Freire Alvim e contará com a presença do ministro Mário Pinotti, além de outras autoridades.

INSTITUTO DE APOSENTADORIA E PENSÕES DOS MARÍTIMOS
DEPARTAMENTO DE ADMINISTRAÇÃO
DIVISÃO DO MATERIAL

Concorrência Pública nº 16/59. Especificações para o contrato de fornecimento de alimentação H. C. Mar. O "Diário da União", página 511, Seção I — Parte II, publicou no dia 10-8-59, Edital da Concorrência acima, a encerrar-se no dia 21-8-59, às 13 horas na Divisão do Material, Avenida Venezuela nº 134 — 6º andar, bloco "B".

CARTAZ

TEATROS

DE BOLSO — 47-3122 — "A Compadecida", às 21 horas. Sábados e domingos, às 20 e 22,15 horas. Vesperais, às quintas e domingos, às 16 horas.
CARLOS GOMES — 22-7581 — "Mulher só Daquele Jeito", às 20 e 22 horas. Vesperais, às quintas-feiras e domingos, às 16 horas.
COPACABANA — 57-1818 — "Alô ... 37-5499", às 21,30 horas. Vesperais, às quintas, sábados e domingos, às 16 horas.
DULCINA — 32-5817 — "Tia Mame", às 21 horas. Vesperais, às quintas, sábados e domingos, às 16 horas.
GINASTICO — 42-4521 — "Anjo de Pedra", às 21 horas. Sábados, às 20 e 22 horas. Vesperais às quintas e domingos, às 16 horas.
JOÃO CAETANO — 43-4276 — "De Cabral a JK", às 20 e 22 horas. Vesperais, às quintas, sábados e domingos, às 16 horas.
MAISON DE FRANCE — 52-3895
MESBLA — 22-7622 — "Seis Personagens à Procura de um Autor" às 21 horas. Têrças-feiras, às 18,15 horas. Sábados e domingos, às 20 e 22,15 horas. Vesperais, às quintas e domingos, às 16 horas.
MUNICIPAL — 42-6103.
PRAÇA — 37-3709 e 37-4341 — "Está lá Fora um Inspetor", às quartas, quintas, sextas, sábados e domingos, às 21,30 horas. Vesperais, aos domingos, às 18 horas.
RIVAL — 22-2721 — "Cinderela de Caxias", às 21 horas. Vesperais, às quintas, sábados e domingos, às 16 horas.
RECREIO — 22-8164 — "Tem Bububu no Bobobó", às 20 e 22 horas. Vesperais, sábados e domingos, às 16 horas.
SANTA ROSA DE LIMA — .... 37-5220 e 26-2851.
S. JORGE — 45-9051 — "A Rateira", às 21 horas. Vesperais, às quintas, sábados e domingos, às 16 horas.
SERRADOR — 42-0422 — "Playboy", às 20 e 22 horas. Vesperais, às quintas, sábados e domingos, às 16 horas.
TABLADO — 26-4555 — "Living-Room". Às quintas, sextas e sábados, às 21 horas. Aos domingos, às 17 horas.
TIJUCA — 28-1039.

CINEMAS

LANÇAMENTOS

AMIGOS DO PEITO (Amici per la Pelle) — Italiano. Dirigido por Franco Rossi. Com Geronimo Meynier, Andrea Scirè, Luigi Tosi, Vera Carmi, Carlo Tamberlani. Drama. No Alvorada. Diàriamente, às 3 — 6 — 9 horas. Livre. Terceira semana.
MÔNICA E O DESEJO (Sommaren med Monnika) — Sueco. Dirigido por Ingmar Bergman. Com Harriett Andersson, Lars Ekborg, Ake Gromgerg. Drama, no Cine Mesbla. Segunda-feira (2 — 4 — 6 — 8 horas), têrça (8 e 10 horas). Segunda semana.
A VOLTA AO MUNDO EM 80 DIAS (Around the World in 80 Days) — Cinemascopio. Colorido. Dirigido por Michael Anderson. Com David Niven, Cantinflas, Robert Newton, Shirley MacLaine e a participação especial de 44 artistas internacionais. Drama. No Vitória. Às 15 e 21 horas, às segundas, têrças, quartas e sextas; às 14, 17 e 21 horas, às quintas-feiras, sábados, domingos e feriados. (Sétima semana). Livre.
OS TRAPACEIROS (Les Tricheurs) — Francês. Dirigido por Marcel Carné. Com Pascale Petit, Jacques Charrier e Andréa Parisy. Drama. No Mauá, Pathé e Paratodos. Às 1,15 — 3,30 — 5,45 — 8 e 10,15 horas. Proibido até 18 anos. Terceira semana.
DA TERRA NASCEM OS HOMENS (The Big Country) — Tecnirama. Tecnicolor. Dirigido por William Wyler. Com Gregory Peck, Jean Simmons, Charlton Heston, Carroll Baker. Western. No Rex, Rian, Carioca e Santa Alice. Em segunda semana.
O VELHO E O MAR (The Old Man and the Sea) — Dirigido por John Sturges. Com Spencer Tracy, Felipe Pazos e Harry Bellaver, Warnercolor. Drama. No São Luís, Império, Presidente, Copacabana, Miramar e Coliseu. Às 2 — 4 — 6 — 8 e 10 horas. Livre.
QUANDO O ESPETACULO TERMINA (Stage Struck) — RKO cope. Colorido. Dirigido por Sidney Lumet. Com Henry Fonda, Susan Strasberg, Herbert Marshall e Joan Greenwood. No Plaza, Astória, Olinda, Ricamar, Mascote, Colonial, Brasil e Cassino (Niterói). Às 10 — 12 (só no Plaza) — 2 — 4 — 6 — 8 e 10 horas.
ACONTECEU NA ITALIA (Souvenir d'Italie) — Italiano. Tecnicolor. Tecnirama. Dirigido por Antonio Pietrangeli. Com June Laverick, Isabelle Corey e Inge Scheerer. No Odeon, Alaska, Alasca, América, Leopoldina e Icaraí (Niterói). Às 2 — 4,30 — 7 e 9,30 horas. Livre.
ORFEU DO CARNAVAL — Franco-italiano-brasileiro. Dirigido por Marcel Camus. Eastmancolor. Com Breno Melo, Marpessa Dawn, Lurdes de Oliveira e Léa Garcia. No Opera (inauguração). A partir de sexta-feira.

Solicitamos aos srs. exibidores a gentileza de atualizarem as programações e mudanças de filmes escrevendo ou telefonando para Hélio da Cunha Vieira, Avenida Rio Branco, 25. Telefone 23-3230 e 43-293, das 9 às 23 horas.

ELA OU O DIABO (Sucedió en México) — Mexicano. Dirigido por Ramón Pereda. Mexiscope. Colorido. Com Maria Antonieta Pons e Joaquim Cordero. No Azteca, Riviera, Méier, Guaraci, São Pedro, Engenho de Dentro, Roulien e Paraíso.
EXPLORADORES DE BRANCAS (Brigade des Moeurs) — Francês. Dirigido por Maurice Boutel. Com Eddie Barclay, Colette Ripert, Jean Tissier e Fernand Sardou. No Art-Palácio (Copacabana) e no Art-Palácio do Méier.
OTELO, O MOURO DE VENEZA — Russo. Dirigido por Serguéi Yutkevich. Magicolor. Com S. Bondarchuk, S. Popov e I. Skobtseva. Tragédia. No Flor da
SEGREDOS DE ALCOVA (Secrets d'Alcove) — Francês. Dirigido por Christian Jaque Henri Decoin. Ralph Habib e Gianni Francolini. Com Martine Carol, Jeanne Moreau, Dawn Adams e Françoise Arnoul. Hoje, às 18,30 horas, no auditório da ABI para os sócios da Cinemateca do Museu de Arte Moderna.

CENTRO

MESBLA — 22-7720 — "Mônica e o Desejo". Horários: segunda-feira: 6 — 8 e 10 horas; têrça-feira: 8 e 10 horas; quarta-feira: 5 horas.
CINEAC TRIANON — 42-6024 — "Exploradores de Brancas".
CAPITOLIO — 22-6738 — Sessões Passatempo.
COLONIAL "Quando o Espetáculo Termina".
ESTACIO DE SA — 32-2923 — "Estranhas Coisas em Paris" e "Cidade Amedrontada".
FLORIANO — "Monpti".
IDEAL — "A Fragata do Diabo".
IMPERIO — "O Velho e o Mar".
MARROCOS
METRO PASSEIO — 22-6141 — "As Aventuras de Arsene Lupin".
ODEON — "Aconteceu na Itália"
PALACIO — 22-0238 — "Meu Coração Tem Dois Amores".
PATHE — 22-8795 — "Os Trapaceiros".
PLAZA — "Quando o Espetáculo Termina".
POPULAR — "Vikings, os Conquistadores" e "Armas do Deserto"
PRESIDENTE — "O Velho e o Mar".
REX — 32-6327 — "Da Terra Nascem os Homens".
RIVOLI —
VITORIA — "A Volta ao Mundo em 80 Dias"
RIO BRANCO — "Exploradores de Brancas".
S. JOSE — 42-0592 — "Cela 2.455 Corredor da Morte".

ZONA SUL

ALASCA — "Aconteceu na Itália".
ALVORADA — "Aconteceu em 20 de Julho".
ASTECA — "Ela ou o Diabo".
ART-PALACIO — 57-2795 — "Exploradores de Brancas".
ASTORIA — 47-0466 — "Quando o Espetáculo Termina".
BOTAFOGO — 29-2250 — "O Espetáculo Continua".
CARUSO COPACABANA — "Os Trapaceiros".
COPACABANA — "O Velho e o Mar".
FLORIDA — "Desejo".
FLORESTA — 26-0237 — "Esse Milhão é Meu".
GUANABARA — "Meu Coração Tem Dois Amores".
IPANEMA — "A Fragata do Diabo" e "Flecha Ligeira".
LEBLON — 27-7805 — "Aconteceu na Itália".
METRO COPACABANA — 37-9797 — "As Aventuras de Arsene Lupin".
MIRAMAR — "O Velho e o Mar"
NACIONAL — 26-6072 — "Exploradores de Brancas".
PAX — "As Aventuras de Arsene Lupin".
PIRAJÁ — "Da Terra Nascem os Homens".
POLITEAMA — 26-1140 — "Esse Sargento é de Morte".
RIAN — 47-1144 — "Da Terra Nascem os Homens".
RICAMAR — "Quando o Espetáculo Termina".
RIVIERA — "Ela ou o Diabo".
ROXI — "Meu Coração Tem Dois Amores".
S. LUIS — "O Velho e o Mar".

ZONA NORTE

AVENIDA — "Sai da Frente".
AMERICA — 48-4519 — "Aconteceu na Itália".
CARIOCA — 23-0173 — "Da Terra Nascem os Homens".
FLUMINENSE — "Da Terra Nascem os Homens".
MADRI — "Meu Coração Tem Dois Amores".
MARACANÃ — "Simbad e a Princêsa" e "Sangue Ardente".
METRO TIJUCA — 48-9970 — "As Aventuras de Arsene Lupin".
OLINDA — 48-1932 — "Quando o Espetáculo Termina".
TIJUCA — "A Fragata do Diabo" e "Flecha Ligeira".
SANTA ALICE — 39-9998 — "Aconteceu na Itália".
S. AFONSO — Fechado
SANTA CECILIA —
SANTA HELENA — "Samba na Vila".

SUBÚRBIOS DA CENTRAL

ABOLIÇÃO — "Furacão de Emoções".
ART-PALACIO — "Exploradores de Brancas".
ALFA — 26-6315 — "As Quatro Penas Brancas".
ANCHIETA — "Tudo Pelo Teu Amor".
ART-PALACIO — "O Mistério da Mina Abandonada".
Belmar — "Testemunha de Acusação".
COIMBRA (R. Albuquerque) — "Até a Última Bala".
COLISEU — 29-9753 — "O Velho e o Mar".
CACHAMBI — "Da Terra Nascem os Homens".
ENGENHO DE DENTRO — 29-4180 — "Ela ou o Diabo".
IRAJÁ — "O Arqueiro Misterioso".
IMPERATOR — "Meu Coração Tem Dois Amores".
MADUREIRA — "A Fragata do Diabo" e "Flecha Ligeira".
MASCOTE — "Quando o Espetáculo Termina".
MEIER — 29-1222 — "Ela ou o Diabo".
MADRI — "Monpti".
MONTE CASTELO — 29-8230 — "Estranha Compulsão".
PALACIO VITORIA — "Sete Noivas Para Sete Irmãos".
PARAISO — "O Vampiro".
PADRE NOBREGA
PARA TODOS — "Os Trapaceiros".
PENHA — "Fúria de Conflitos".
PILAR — 29-3467
REGENCIA — "Exploradores de Brancas".
REAL — "Rio Fantasia" e "Desbancando a Roleta".
ROIAL — "Exploradores de Brancas".
ROULIEN — "Ela ou o Diabo".
VAZ LOBO — "O Gavião do Mar"

SUBURBIOS DA LEOPOLDINA

BONSUCESSO — "Êsse Sargento é de Morte".
BRAZ DE PINA — "Turbilhões de Paixões" e "Alguém há de Morrer".
CARMOLI — "Prisioneiro da Selva".
CENTRAL — "Escravos de Cartago".
LEOPOLDINA — "Um Estranho em Meus Braços" e "Honra de Selvagens".
MAUÁ — 30-5036 — "Os Trapaceiros".
MURIAÉ — "Onda de Paixões".
ORIENTE — "Fúria de Conflito".
PALACIO-HIGIENOPOLIS — "Um Homem Tem Três Metros de Altura".
PENHA — "Fúria de Conflito".
PAZ — "Fama a Qualquer Preço".
S. PEDRO — 30-4181 — "Garôta Enxuta".
RAMOS — "Arrojada Decisão"
ROSARIO — "Exploradores de Brancas".
S. JORGE — "Garôta Enxuta".
SANTA HELENA — 30-2666 —

BANGU

MOÇA BONITA — "Vikings, os Conquistadores".

CAXIAS

CAXIAS — "Garôta Enxuta".

JACAREPAGUÁ

BARONESA — "O Ladrão de Bagdá".

TRÊS RIOS

GLORIA — "A Grande Corrida".
REX — "Ginete da Tempestade".

NOVA IGUAÇU

IGUAÇU — "A Família Trapp".

NITERÓI

CASSINO — "Rebelião dos Planêtas".
CENTRAL — "Meu Coração Tem Dois Amores".
EDEN — "Curuçu — O Terror do Amazonas".
ICARAÍ — "Aconteceu na Itália".
IMPERIAL — "A Fragata do Diabo" e "Flecha Ligeira".
ODEON — "Lôdo na Alma".
S. BENTO — "Garôta Enxuta".
S. JORGE — "Bancando a Ama-Sêca".

PETRÓPOLIS

CAPITOLIO — "Nunca te Deixarei".
D. PEDRO — "A Fragata do Diabo" e "Flecha Ligeira".
PETROPOLIS — "Adversidade".

BARRA MANSA

EDEN — "Calypso Joe".
PALACIO — "Lisboa".
SAUDADE — "A Dama das Camélias".

SÃO GONÇALO

MUTUÁ — "Garôta Enxuta" e "Queda no Abismo".

VOLTA REDONDA

AVENIDA — "Maravilhas em Desfile".

NILÓPOLIS

S. JORGE (Olinda) — "Quem Roubou Meu Samba?" e "Casimiro".

FLORAMOUR REAPARECE (COM "CHANCE") NA PROVA DE LEILÃO: "ALFREDO NOVIS"

ÊLES CHEGARAM ASSIM...

JAUNE derrotou a grande favorita Gina Lollobrigida

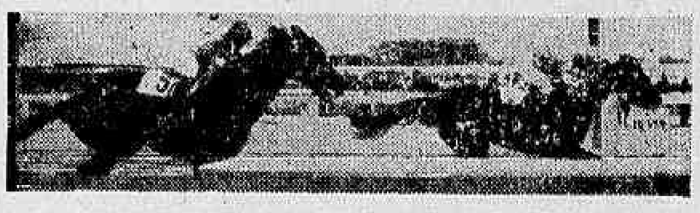

HILO-DEORO resistiu bem ao ataque de Crisbam

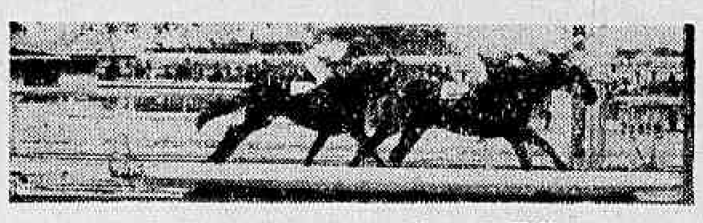

DÉLFICA surpreendeu ao derrotar Keliana, Ceitadelle e Bailarina

Após renhida luta, LA MOROCHA consegue dominar Florença — Em 3º, Ujara

KAMIAS reapareceu confirmando o favoritismo

PRELUDE dominou com dificuldade o Toiré e o Comanche, muito abertos

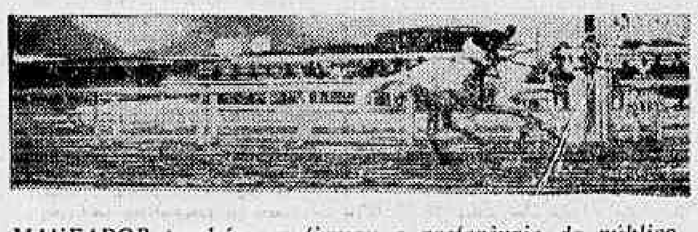

MANEADOR também confirmou a preferência do público apostador, derrotando Revel e Urânio

Pernot na conta: 800 m em 53"

O cavalo PERNOT, alardeando forma perfeita, destacou-se nos aprontos de ontem no Hipódromo da Gávea.

Em pista pesada, cravou 53" numa partida de 800 metros, terminando com boa ação.

OUTRAS MARCAS

Eis os demais exercícios anotados pela reportagem:

1.º PAREO
INTRUJA, J. Portilho, 600 em 39"
SABAH, J. G. Silva, 600 em 39" 2/5
ESPERTEZA, A. Santos, 360 em 24"2/5
ZINGA, M. Silva, 600 em 39" 1/5
PILAR, A. Hodecker, 600 em 38" 3/5
FUSCA, D. P. Silva, 600 em 40" 1/5
FLORINA, J. Negrello, 600 em 40"1/5
2.º PAREO
TALON, D. Moreno, 700 em 47" 1/5
VATOUT, O. Ulloa, 700 em 44" 2/5
EPICO, L. Rigoni, 700 em 48"
3.º PAREO
VATAPÁ, O. Ulloa, 700 em 47" 1/5
ESTRILLO, A. Bolino, 700 em 44"2/5
ITOBIM, D. Moreno, 600 em 38"
ZEO, A. Santos, 600 em 38"1/5
4.º PAREO
SAHID, P. Gomes, 600 em 37"2/5
DUTIFUL, A. Araújo, 600 em 39" 1/5
RECREIO, J. Baffica, 360 em 23" 2/5
AVILAR, H. Vasconcellos, 600 em 41"
5.º PAREO
MYRON, A. Santos, 1.000 em 67" 2/5
DESTROYER, J. Baffica, 1.000 em 67"2/5
COCHISE, A. Bolino, 800 em 54"
DIANELA, J. Portilho, 800 em 54"
PERNOT, A. Marçal, 800 em 53"
MADAGASCAR, F. Irigoyen, 700 em 47"
6.º PAREO
ROSE REINE, L. Rigoni, 600 em 43"
VENETA, G. Almeida, 600 em 40"
7.º PAREO
FLAMME ENCHANTÉE, A. Santos 360 em 2?"
FLORAMOUR, D. P. Silva, 600 em 40"
ZALA, B. Marinho, 600 em 39" 2/5
NOA, A. Portilho, 360 em 24"
MA GRISE, A. Ricardo, 360 em 23"2/5
MYRICARIA, E. Castillo, 600 em 39"1/5
8.º PAREO
SARAVANDO, I. Sousa, 700 em 48"2/5
COLIGNY, A. Hodecker, 700 em 48"
VINGO, J. Ramos, 360 em 23"
IMPERATO, J. Santos, 600 em 3?"2/5
RABAZ, A. Ricardo, 600 em 41" 2/5
ENTRERRIANO, P. Fontoura, 360 em 25"

COMPANHIA PAULISTA DE ESTRADAS DE FERRO

174.º dividendo

O 174º dividendo desta Companhia, relativo ao primeiro semestre de 1959 e referente às **ações nominativas**, será pago pelo Escritório da Companhia, no Rio de Janeiro, à rua Santa Luzia, n. 685-11º andar — sala 1102 — **a partir de 1.º (primeiro) de setembro próximo**, das 12,30 às 15,30 horas (aos sábados das 9 às 10,30 horas).

Os possuidores dessas ações receberão, pelo 1.º semestre referido, Cr$ 8,00 por ação integralizada.

Os dividendos das **ações ao portador** serão pagos **a partir de 10 (dez) de setembro próximo**, no mesmo local e na mesma base de Cr$ 8,00 por ação, mediante a apresentação dos cupons n.º 37 (trinta e sete), devidamente colados e relacionados em impresso apropriado, estando sujeitos aos descontos, na forma legal, do impôsto de renda e adicional, determinados pelas Leis ns. 2.862 e 2.973, de 4-9-1956 e 26-11-1956, respectivamente.

Os procuradores de acionistas, possuidores de ações nominativas, residentes ou domiciliados no estrangeiro, deverão declarar essa circunstância, para efeito do desconto do impôsto de renda, arrecadado na fonte.

São Paulo, 18 de agôsto de 1959
JAYME CINTRA
Diretor-Presidente

PALACE HOTEL
BARBACENA
M. G. — Tel.: 15
LUXO — CONFORTO
CLIMA DE REPOUSO

Montarias oficiais: sábado e domingo

Corrida de amanhã

1º PAREO — às 13,40 Horas — 1.400 Metros — Cr$ 80.000,00
Col. Ks
1—1 Claro de Luna, A. Ricardo 2 55
2 Intruja, J. Portilho 3 55
2—3 Sabah, J. G. Silva 4 55
4 Esperteza, A. Santos 7 55
3—5 Zinga, M. Silva 8 55
6 Pilar, A. Hodecker 1 55
4—7 Fusca, D. P. Silva 6 55
" Florina, J. Negrello 5 55

2º PAREO — às 14,10 Horas — 1.400 Metros — Cr$ 90.000,00
Col. Ks
1—1 Talon, D. Moreno 1 55
2—2 Vatout, O. Ulloa 3 55
3—3 Alight, A. Santos 6 55
4 Epico, L. Rigoni 5 55
4—5 Montebonsil, J. Portilho 1 55
6 Glenmore, A. Ricardo 2 55

3º PAREO — às 14,40 Horas — 1.400 Metros — Cr$ 80.000,00
Col. Ks
1—1 Vatapá, O. Ulloa 8 55
2 Tivoli, M. Silva 5 55
2—3 Estrillo, A. Bolino 6 55
4 Queijando, L. Rodrigues 1 55
3—5 Muscari, J. Carlindo 4 55
6 Itobim, D. Moreno 7 55
4—7 Pétrel, J. G. Silva 3 55
8 Zéo, A. Santos 2 55

4º PAREO — às 15,10 Horas — 1.300 Metros — Cr$ 60.000,00
Col. Ks
1—1 Zazuca, não corre 5 58
2 Sahid, P. Gomes 10 50
2—3 Guarda, L. Rigoni 8 55
" Grave, A. Ricardo 6 52
4 Macon, C. Dias 4 52
3—5 Dutiful, A. Araújo 1 52
6 Recreio, J. Baffica 11 52
7 Jacyrnos, J. G. Silva 7 52
4—8 Rey de la Noche, Portilho 9 52
9 Avilar, H. Vasconcellos 3 52
10 Canivete, J. A. Silva 2 52
(●) Rey de la Noche (ex-Colar).

5º PAREO — às 15,40 Horas — 1.900 Metros — Cr$ 100.000,00 (Prova Especial)
Col. Ks
1—1 Myron, A. Santos 4 56
" Destroyer, J. Baffica 2 56
2—2 Cochise, A. Bolino 6 56
" Dianela, J. Portilho 8 54
3—3 Pernot, A. Marçal 1 56
4 Vilão, L. Santos [illegible]
4—5 Madagascar, F. Irigoyen 7 56
6 Tupiniquim, A. Ricardo 3 53
7 Bicão, não corre 7 53

6º PAREO — às 16,10 Horas — 1.300 Metros — Cr$ 60.000,00 — BETTING
Col. Ks
1—1 Régia, J. Coutinho Filho 8 58
2 Tâmisa, A. Ricardo 6 52
3 Ensaia, J. G. Silva 4 52
2—4 Rose Reine, L. Rigoni 12 58
5 Caraguatá, A. Hodecker 2 52
6 Fair Hellen, L. Santos 9 52
3—7 Vatinga, J. Quintanilha 11 52
8 Dinarzade, P. Fontoura 14 52
" Helen Blair, A. Santos 3 52
9 Veneta, G. Almeida 13 52
4—10 Partidaria, I. Sousa 1 52
11 Lamboo, J. Ramos 7 52
12 Vovó Benedita, A. Reis 5 52
13 Sea-Mew, F. G. Silva 10 52

7º PAREO — às 16,45 Horas — 1.000 Metros — Cr$ 120.000,00 — BETTING Alfredo Novis — (2ª Prova Especial de Leilão)
Col. Ks
1—1 F. Enchantée, A. Santos 14 58
2 Jolie Fete, J. G. Silva 12 58
3 Zarmi, A. Ricardo 1 58
2—4 Floramour, D. P. Silva 6 58
5 Zala, B. Marinho 4 58
6 Canoa, A. Portilho 5 58
3—7 Carmi, L. Rigoni 2 58
8 Lakbi, M. Silva 3 58
9 Ma Grise, A. Ricardo 8 58
" Noa, A. Portilho 9 58
4—11 Praça Onze, A. Reis 7 58
12 Iole, A. Hodecker 11 58
13 Myricaria, E. Castillo 10 58
14 Queridere, não corre 13 51

8º PAREO — às 17,20 Horas — 1.300 Metros — Cr$ 60.000,00 — BETTING
Col. Ks
1—1 Saravando, I. Sousa 7 52
2 Coligny, A. Hodecker 2 52
2—3 Vingo, J. Ramos 3 52
4 Temporal, L. Santos 8 52
3—5 Tisnado, A. Santos 4 52
6 Imperato, J. Santos 6 52
4—7 Rabaz, A. Ricardo 5 52
8 Entrerriano, P. Fontoura 1 52
4—9 Noddy, não corre 9 60
10 Cômico, A. Bolino 5 52
11 Nabab, C. Paranhos 1 52

Corrida de domingo

1º PAREO — às 13,40 Horas — 1.400 Metros — Cr$ 80.000,00 — General de Brigada Antônio de Sampaio
Col. Ks
1—1 Valence, O. Ulloa 1 55
2 Elétrica, A. Bolino 2 55
2—3 Poupée, L. E. Castro 5 55
4 Icangá, D. Moreira 7 55
3—5 Queridere, I. Sousa 3 55
6 Patsy, A. Santos 4 55
7 Irish Rose, L. Rigoni 6 55

2º PAREO — às 14,10 Horas — 1.600 Metros — Cr$ 80.000,00 Marechal Manuel Luís Osório
Col. Ks
1—1 Callipus, J. Portilho 1 55
2 Benzedor, A. Hodecker 6 55
2—3 Engeitado, A. Ricardo 8 55
4 Pompa, C. Dias 2 55
3—5 Don Leivas, I. Sousa 5 55
6 Armendariz, G. Almeida 4 55
4—7 Vagalume, J. Ramos 3 55
" N. Prince, J. G. Silva 7 55

3º PAREO — às 14,40 Horas — 1.400 Metros — Cr$ 60.000,00 Marechal Emílio Luís Mallet
Col. Ks
1—1 Decurião, M. Silva 9 58
2 Garçon, I. Pinheiro 10 58
2—3 Parbleu, L. Rigoni 2 56
4 Garrafão, A. Marçal 3 56
5 Barachine, J. A. Silva 11 56
3—6 Lord Alfonso, P. Labre 5 58
7 Kaichek, C. Calleri 8 58
8 Jabok, H. Vasconcellos 1 58
4—9 Mister Joe, L. E. Castro 7 58
10 Landim, H. Lima 4 58
" Bon Marché, G. Almeida 6 58

4º PAREO — às 15,10 Horas — 1.800 Metros — Cr$ 70.000,00 — Tenente-Coronel João Carlos de Vilagran Cabrita
Col. Ks
1—1 Frontenac, F. Irigoyen 1 55
" Benghasi, H. Vasconcellos 8 50
2—2 Airways, M. Silva 2 54
3 Minuit, J. Baffica 6 50
4 Orenoco, A. Santos 3 50
3—5 Numantino, L. Santos 7 50
6 Parietal, I. Sousa 5 50
4—7 Pinon, A. Ricardo 4 50
" Seival, L. Rigoni 3 56

5º PAREO — às 15,40 Horas — 1.200 Metros — Cr$ 70.000,00 — General de Brigada João Severiano da Fonseca
Col. Ks
1—1 Platino, F. G. Silva 4 56
2 G. de Ouro, A. Ricardo 7 56
2—3 Don Secundo, C. Dias 5 56
4 Lebren, J. A. Silva 11 56
5 Tio Rainha, L. Santos 9 52
3—6 Didier, A. Bolino 10 56
7 Lunero, J. Marinho 6 56
8 Aval, I. Sousa 3 56
4—9 Zé Carlos, D. P. Silva 2 56
10 Divinum, L. Rigoni 8 56
" Gorgorano, M. Silva 1 56

6º PAREO — às 16,10 Horas — 1.200 Metros — Cr$ 70.000,00 — BETTING Tenente-Coronel João Barreto Muniz de Aragão
Col. Ks
1—1 Claride, L. Rigoni 13 56
2 Clavina, A. Bolino 10 56
3 Miralua, H. Vasconcellos 16 56
2—4 Laika, L. Vaz 4 52
5 Sans Risque, E. Castillo 5 56
6 Lille, J. Graça 2 56
3—7 Opaline, J. Portilho 11 56
8 Catalí, A. Ricardo 15 56
9 Jumba, M. Teixeira 8 56
4—10 Cuba, D. P. Silva 9 56
11 Amourese, não corre 3 56
12 Vespertina, A. Nahid 1 56
4—13 Udine, O. Ulloa 12 56
14 Kobyla, P. Fontoura 14 56
15 Camille, C. Dias 7 56
" Corvetta, E. Rangel 6 56

7º PAREO — às 16,45 Horas — 2.000 Metros — Cr$ 300.000,00 — BETTING Grande Prêmio Duque de Caxias
Col. Ks
1—1 Bucarest, L. Rigoni 5 55
" Emocion, F. Irigoyen 11 53
2 Xaira, M. Henrique 4 53
2—3 Derah, A. Ricardo 12 53
4 Kalí, A. Bolino 7 55
5 Ilisna, E. Castillo 2 58
3—6 Moonseed, H. Vasconcellos 10 53
7 Pedra Bonita, M. Alonso 6 53
8 Deasy, H. Vasconcellos 9 53
4—9 De Troia, J. Portilho 8 53
10 Capablanca, J. Silva 3 53
11 Antigona, A. Santos 1 53

8º PAREO — às 17,20 Horas — 1.600 Metros — Cr$ 80.000,00 — BETTING Marechal Carlos Machado Bitencourt
Col. Ks
1—1 Festinho, J. Portilho 7 55
2 Kill, I. Sousa 8 55
3 Odin, O. Ulloa 11 55
2—4 Volpi, O. Ulloa 12 55
5 Luar do Sertão, A. Santos 6 55
6 Karakol, J. Barros 10 55
7 Lucho Gatica, E. Castillo 4 55
3—8 Espadio, A. Nahid 2 55
9 Tio Godoy, A. Ricardo 5 55
10 Bom de Bico, H. Lima 3 55
4—11 Volteio, L. Rigoni 9 55
12 Capablanca, J. Silva 5 55
12 Mojú, J. Marinho 1 51

ENGENHEIRO!
Brevemente o DIARIO CARIOCA terá uma novidade para você!
AGUARDE!

LLOYD BRASILEIRO
Patrimônio Nacional
Escritório Central: Rua do Rosário 2/22 — Tel.: 23-1771
Seção de Passagens: Avenida Rio Branco, 44/46 — Tel.: 43-1247

NORTE
LÓIDE URUGUAI
Fortaleza — S. Luís e Belém
EUROPA
LÓIDE PERU
Sairá a 28 do corrente para: Vitória — Barra de Ilhéus — Salvador — Cabedelo — São Vicente — Casablanca — Tanger — Gibraltar — Barcelona — Oram — Alger — Marselha — Gênova — Nápoles e Trieste.
NORDHVAL
Sairá a 22 do corrente para: Barra de Ilhéus — Salvador — São Vicente — Havre — Dunquerque — Londres — Antuérpia — Roterdam — Bremem e Hamburgo

AMÉRICA DO NORTE SAIDAS DO RIO
LÓIDE PARAGUAI
Sairá a 25 do corrente para: Vitória e Nova Orleans
CABO ORANGE
Sairá a 25 do corrente para: Barra de Ilhéus — Salvador e Nova Iorque.
AMÉRICA DO NORTE SAIDAS DE SANTOS
LÓIDE PARAGUAI
Sairá a 24 do corrente para: Rio — Vitória e Nova Orleans
CABO ORANGE
Sairá a 24 do corrente para: Rio — Barra de Ilhéus — Salvador e Nova Iorque
AVISO
Qualquer alteração nas datas de saídas dos navios será publicada neste local.

Flamme Enchantée é maior adversária

Deixou impressão favorável o exercício realizado pela égua Floramour, na distância de 1.000 metros, a fim de intervir no "Prêmio Alfredo Novis" (Segunda Prova Especial de Leilão) programado para a tarde de amanhã, na pista de grama.

A filha de Nilgiris, sob a condução do freio Jobel Tinoco, passou o quilômetro em 69", com sobras, em raia pesada — quase impraticável para corrida, revelando encontrar-se em boas condições de treinamento.

RIVAIS

Floramour terá em Flamme Enchantée e Zarmi duas adversárias de grande categoria. A pupila de José Salustiano da Silva atuou no último clássico destinado à sua geração, ponteando a carreira até os últimos 400 metros, onde "caiu" batida por Fugitive, Zoada e a franca favorita Clematite. Temos a impressão de que Flamme Enchanteé não atravessa, atualmente, uma boa fase, uma vez que em sua última apresentação não estava muito bonita de pêlo. E por esta razão sòmente consideramo-la séria "inimiga" de Floramour. Zarmi obteve, há dias, expressiva vitória sôbre Cleclara, Miltonia e Iole, deixando transparecer enorme superioridade sôbre aquelas rivais — a exceção de Cleclara, cujo percurso foi totalmente acidentado.

BOM AZAR

A potranca Iole pode ser considerada como o melhor azar do páreo. Outro dia só não figurou no placê em virtude de ter o seu pilôto a conservado no "atoleiro", fazendo com que a pupila de Mariano Sales desse larga margem de vantagem às que lhe chegaram à frente. Caso a corrida se realize na pista de grama, a "chance" de Iole torna-se mais dilatada, podendo, então, finalizar "brigando" pelas posições principais, juntamente com Floramour, Flamme Enchantée e Zarmi.

CRISTAL QUASE PRONTO

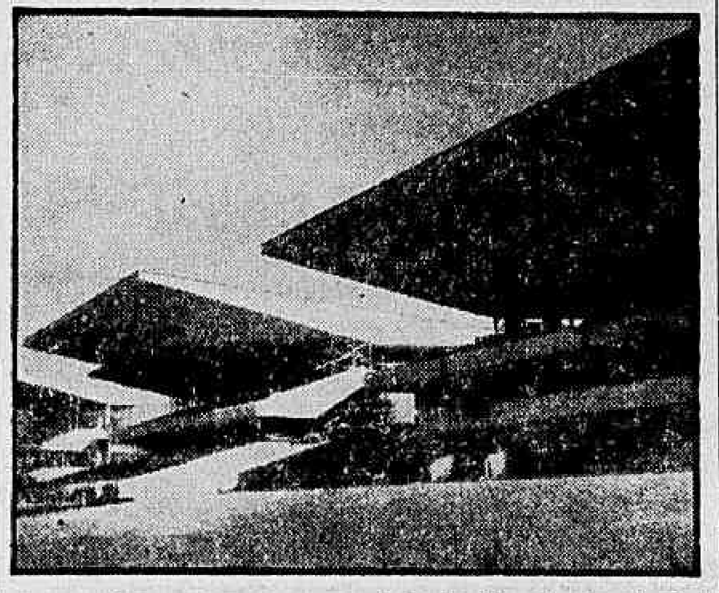

Dentro de poucos meses a capital do Rio Grande do Sul receberá do Jóquei Clube gaúcho mais um belo ornamento, qual seja o moderno e belo Hipódromo do Cristal, cuja construção, estará terminada muito breve. Na foto aparece um aspecto das tribunas (especiais, sociais e de imprensa), e da "pelouse", que além de pavimentada é muito mais espaçosa do que a do prado da Gávea

Em setembro gaúchos terão novo prado

PORTO ALEGRE, 20 (Da sucursal do DC) — O novo hipódromo está localizado na vizinha cidade de Canoas, a poucos quilômetros do centro da capital gaúcha. Será um verdadeiro "escoadouro para o Cristal, pois os animais sem chance no campo de corridas do J. C. Riogrande lo Sul, irão reforçar os programas do caçula dos hipódromos sulinos.

As corridas experimentais serão iniciadas no dia 17 do próximo mês, quinta-feira. A expectativa é enorme em tôrno da inauguração, e espera-se grande sucesso na mesma.

CONVÊNIO

Está sendo estudado pelos mentores da novel Sociedade Canôense um convênio com o Jóquei Clube do Rio Grande do Sul, visando acerto nas datas de realização de corridas. Havendo coincidência de datas, os dois hipódromos terão sua frequencia bastante diminuida, pois o público se dividirá entre estas duas praças esportivas. Tencionam os diretores do J. C. Canôense realizar corridas somente às quinta-feiras, e posteriormente corridas noturnas serão o "habitué" da cidade satélite. As corridas noturnas, dependem sòmente da instalação da aparelhagem elétrica, doada pelo J. C. Brasileiro.

GRANDE HOTEL ESTORIL
LIDERANDO OS HOTEIS DO E. E. SANTO
VITORIA — E. E. SANTO
O maior, o mais luxuoso e o mais moderno Hotel do Estado
End tel - ESTORIL — Tel • 2217

IPASE

DIVISÃO DE ADMINISTRAÇÃO DE BENS

EDITAL

O Chefe da Divisão de Administração de Bens do IPASE, solicita o urgente comparecimento dos 22 segurados abaixo relacionados contemplados por desistência, na Concorrência relativa à venda dos 155 apartamentos do Conjunto Residencial «JOAO GOULART» na Avenida Suburbana, 312, em Benfica, a fim de fazerem a comprovação de todo o declarado por ocasião da Inscrição, no prazo de 8 (oito) dias consecutivos a partir da data da publicação do presente Edital no «Diário Oficial»:

N.º DE INSC.	NOME	CLAS.	N. DE PTS.	FINANC.
1098	Cicero Mendes dos Prazeres	198	1220	590.000,00
43	Antônio Queiróz da Silva	199	1220	590.000,00
681	João Vieira Menezes	200	1220	590.000,00
3038	Elizio de Almenda Martins	201	1220	470.000,00
1390	Heracles Benzi	202	1220	590.000,00
442	Clerio Rufino de Castro	203	1220	550.000,00
979	Mário do Nascimento Santos	204	1220	470.000,00
799	Edson de Alencar Sacramento	205	1216	550.000,00
1608	José Venino de Souza	206	1212	470.000,00
2376	Aurora Bezerra de Almeida	207	1208	470.000,00
3072	Romeu Barbosa de Azevedo	208	1208	590.000,00
1080	Cirilo Felizardo Costa	209	1208	550.000,00
755	Francisco Ferreira Peixoto	210	1208	590.000,00
1713	Newton Barroso Siqueira	211	1208	470.000,00
2528	Mário da Silva	212	1208	470.000,00
1138	Haroldo Silva	213	1208	590.000,00
3024	Djalma Varges Limp	214	1208	470.000,00
2459	Antônio Conceição Vieira	215	1208	470.000,00
790	Lourival Augusto Silva	216	1208	590.000,00
815	Pedro Bernardes Pereira	217	1208	470.000,00
853	Gérson Camerino Soares	218	1208	590.000,00
294	Waldomiro Raymundo da Silva	219	1204	590.000,00

Desempate de acôrdo com o artigo 15, itens «a», «b» e «c» das Instruções 79/57.

OBSERVAÇÕES: Os candidatos que não comprovarem as declarações no prazo de 8 (oito) dias, serão considerados desistentes.

SEÇAO LOCAL DE ADMINISTRAÇAO DE BENS
RUY MARTINS PINHEIRO
Chefe

De acôrdo, publique-se
DIVISAO DE ADMINISTRAÇAO DE BENS
GERALDO MEDEIROS CALAFANGE
Chefe

Maneador ganhou a melhor prova

Já uma vez aqui dissemos, e hoje repetimos, que uma prova disputada ao longo dos 2.200 metros agrada ao carreirista mais do que qualquer outra corrida em distância mais curta. A partida fica ali às barbas do público e o percurso oferece maiores peripécias, com finais mais emocionantes.

Essa era justamente a distância da penúltima carreira da reunião de ontem, no Hipódromo Brasileiro. Reunindo nove animais de regular classe, essa prova foi ganha pelo cavalo Maneador.

1º PAREO — 1.600 Metros — Pista: A. P. Prêmios: Cr$ 50.000,00; Cr$ 15.000,00; Cr$ 10.000,00 e Cr$ 5.000,00.

1º Jaune, C. Paranhos	50	27.845	52,00	12	27.001	31,00
2º Gina Lollobrigida, A. Nahid	58	61.402	24,00	13	8.636	96,00
3º Jornie, J. Silva	54	22.505	65,00	14	20.029	41,00
4º Real Delight, J. Marinho	54	2.992	488,00	22	1.664	407,00
5º Jujubá, J. Graça	60	10.751	136,00	23	8.540	97,00
6º Uca, J. Baffica	54	53.136	27,00	24	26.447	31,00
7º Insígnia, J. A. Silva	58	4.984	292,00	33	670	1.234,00
				34	6.417	129,00
				44	4.584	180,00

Não correu: Typhoon's Daughter.

Diferenças: cabeça e 2 corpos. Tempo: 113". Vencedor: (7), Cr$ 52,00. Dupla (14), Cr$ 41,00. Placês: (7), Cr$ 34,00 e (1), Cr$ 16,00. Movimento do páreo: Cr$ 3.589.290,00. Jaune: F. A. 6 anos. São Paulo. Por Strong i'th'arm e Perveneche. Proprietário: Luís Carlos Pereira de Leão. Treinador: Rubens Carrapito. Criador: Haras Patente.

2º PAREO — 1.400 Metros. — Pista: A. P. Prêmios: Cr$ 50.000,00; Cr$ 15.000,00; Cr$ 10.000,00 e Cr$ 5.000,00.

1º Hilo-Deoro, A. Hodecker	50	36.937	50,00	12	16.921	54,00
2º Crisbam, J. Marchant	52	72.790	25,00	13	12.896	70,00
3º Elu, J. G. Silva (ap.)	50	63.946	29,00	14	19.844	46,00
4º Tio Carlos, A. Santos	50	31.888	58,00	23	15.268	60,00
5º Helvético, J. Marinho	50	10.797	171,00	24	21.148	43,00
6º Olia, J. Tinoco	51	15.208	121,00	33	4.920	185,00
				34	17.671	51,00
				44	5.656	161,00

Diferenças: 1 corpo e vários corpos. Tempo: 92"2/5. Vencedor: (1), Cr$ 50,00. Dupla: (14), Cr$ 46,00. Placês: (1), Cr$ 20,00 e (5), Cr$ 20,00. Movimento do páreo: Cr$ 4.174.510,00. Hilo-Deoro: M. A., 8 anos. Paraná. Por Corregidor e Rio Grande Beauty. Proprietário: Stud Mendes Campos. Treinador: José S. da Silva. Criador: Fazenda Santa Angela.

3º PAREO — 1.500 Metros — Pista: A. P. Prêmios: Cr$ 60.000,00; Cr$ 18.000,00; Cr$ 12.000,00 e Cr$ 6.000,00.

1º Délfica, S. Henrique	52	12.809	152,00	11	13.186	77,00
2º Keliana, J. Tinoco	51	57.015	34,00	12	32.152	31,00
3º Citadelle, A. Santos	50	45.834	43,00	13	14.783	68,00
4º Bailarina, J. Silva	54	19.887	98,00	14	22.192	46,00
5º Vaga, J. Marchant	60	51.904	38,00	22	5.058	200,00
6º Javaneza, A. Hodecker (ap.)	52	42.925	45,00	23	13.623	74,00
7º Jabonina, J. G. Silva (ap.)	52	15.214	128,00	24	15.387	66,00
				33	2.054	492,00
				34	8.619	117,00

Não correu: Cerise.

Diferenças: 2 corpos e 1 corpo. Tempo: 102"1/5. Vencedor: (4), Cr$ 152,00. Dupla: (12), Cr$ 31,00. Placês: (4), Cr$ 62,00 e (2), Cr$ 26,00. Movimento do páreo: Cr$ 4.521.260,00. Délfica: F. C., 5 anos. São Paulo. Por Bethel e Winsome Miss. Proprietária: Albertina da Conceição Vidinha. Treinador: Valdemiro Oliveira. Criador: Haras Jahu.

4º PAREO — 1.200 Metros. — Pista: A. P. Prêmios: Cr$ 50.000,00; Cr$ 15.000,00; Cr$ 10.000,00 e Cr$ 5.000,00.

1º La Morocha, I. Sousa (ap.)	54	45.687	40,00	12	21.472	31,00
2º Florença, J. Portilho	52	55.944	33,00	13	18.947	58,00
3º Ujara, J. Silva	50	33.911	54,00	14	20.436	34,00
4º Siciliana, A. Santos	52	43.204	42,00	22	4.024	274,00
5º Violeta, A. Hodecker (ap.)	48	24.251	75,00	23	18.994	58,00
6º Bicha, H. Vasconcellos	54	13.870	132,00	24	22.501	49,00
7º Ruina, D. P. Silva	56	13.389	136,00	33	7.732	142,00
				34	19.010	58,00
				44	5.366	205,00

Diferenças: meio corpo e meio corpo. Tempo: 81". Vencedor: (1), Cr$ 40,00. Dupla: (14), Cr$ 54,00. Placês: (1), Cr$ 20,00 e (7), Cr$ 21,00. Movimento do páreo: Cr$ 4.340.130,00. La Morocha: F. C., 6 anos. Rio de Janeiro. Por Codir e Fleur Blanche. Proprietário: Francisco M. Serrador. Treinador: Claudemiro Pereira. Criador: Osvaldo Aranha.

5º PAREO — 1.300 Metros. — Pista: A. P. Prêmios: Cr$ 60.000,00; Cr$ 18.000,00; Cr$ 12.000,00; Cr$ 6.000,00 e Cr$ 3.000,00.

1º Kamias, A. Hodecker (ap.)	54	84.531	28,00	11	42.690	291,00
2º Tio Ernesto, J. Graça	56	28.011	84,00	12	37.715	33,00
3º Cruz de Acero, I. Sousa (ap.)	55	42.702	55,00	13	15.775	79,00
4º Emok, M. Henrique	56	4.736	496,00	14	7.858	158,00
5º Kalmea, E. Rangel (ap.)	51	5.689	413,00	22	28.239	44,00
6º Nuxia, J. Portilho	54	70.211	33,00	23	34.787	36,00
7º Kanaú, J. Baffica	56	11.595	203,00	24	16.487	75,00
8º Febo, P. Fortuna (ap.)	53	13.771	171,00	33	3.133	393,00
9º Boa Dona, J. G. Silva (ap.)	52	16.602	140,00	34	6.374	194,00
10º Gongá, A. Santos	56	8.492	277,00	44	1.391	892,00
11º Fiança, J. Vieira (ap.)	51	8.886	264,00			

Não correu: Djinn.

Diferenças: 1 corpo e 3 corpos. Tempo: 90". Vencedor: (5), Cr$ 28,00. Dupla: (12), Cr$ 33,00. Placês: (5), Cr$ 19,00; (1), Cr$ 23,00 e (7), Cr$ 26,00. Movimento do páreo. Cr$ 5.633.320,00. Kamias: M. T., 5 anos. Paraná. Por Corregidor e Con Piernas. Proprietário: José de Morais e Silva. Treinador: Rodolfo Costa. Criador: Fazenda Santa Angela.

6º PAREO — 1.400 Metros. — Pista: A. P. Prêmios: Cr$ 70.000,00; Cr$ 21.000,00; Cr$ 14.000,00; Cr$ 7.000,00 e Cr$ 3.500,00.

1º Prelude, J. G. Silva (ap.)	54	26.582	92,00	11	7.629	163,00
2º Toiré, L. Diaz	56	39.885	62,00	12	27.574	45,00
3º Comanche, H. Vasconcellos	56	30.611	80,00	13	25.276	49,00
4º Tio Paulo, A. Santos	56	29.018	85,00	14	36.088	[illegible]
5º Xênio, J. Marchant	56	74.882	33,00	22	6.719	155,00
6º Bandello, A. Reis	56	29.231	84,00	23	13.905	[illegible]
7º Oversay, A. Marçal	56	39.885	—	24	19.016	71,00
8º Leafless, I. Sousa (ap.)	55	59.548	41,00	33	17.884	342,00
9º Xiu, J. Silva	56	74.882	—	34	17.884	69,00
10º Jonlin, J. Carlindo	56	9.983	246,00	44	12.505	90,00
11º Obediente, P. Fontoura (ap.)	53	5.572	441,00			
12º Quinsol, F. Viana	56	3.605	681,00			

Diferenças: pescoço e pescoço. Tempo: 94". Vencedor: (3), Cr$ 92,00. Dupla: (24), Cr$ 71,00. Placês: (3), Cr$ 29,00; (10), Cr$ 24,00 e (6), Cr$ 25,00. Movimento do páreo. Cr$ 5.977.500,00. Prelude: M. C., 4 anos. Distrito Federal. Por Orsenigo e Cydonia. Proprietário: Stud América. Treinador: Valter Federsen. Criador: Abelardo Accetta.

7º PAREO — 2.200 Metros. — Pista: A. P. Prêmios: Cr$ 60.000,00; Cr$ 18.000,00; Cr$ 12.000,00; Cr$ 6.000,00 e Cr$ 3.000,00.

1º Maneador, A. Hodecker (ap.)	49	77.435	26,00	11	16.838	75,00
2º Revel, L. Silva	60	67.085	30,00	12	53.820	23,00
3º Urânio, A. Santos	50	37.962	53,00	13	31.916	39,00
4º Ubatim, J. Marchant	60	38.157	58,00	14	10.345	122,00
5º Moderno, A. Nahid	60	4.770	425,00	22	3.361	374,00
6º Dimanche, O. Macedo	58	8.555	237,00	23	25.644	49,00
7º Operante, H. Lima	56	2.429	835,00	24	7.098	159,00
8º Jarlot, J. Barros	56	18.672	109,00	33	2.641	476,00
				34	5.338	236,00
				44	474	2.655,00

Não correram: Richmond, Pai Tiago e Gudrum.

Diferenças: vários corpos e vários corpos. Tempo: 151"3/5. Vencedor: (3), Cr$ 26,00. Dupla: (12), Cr$ 23,00. Placês: (3), Cr$ 12,00; (1), Cr$ 12,00 e (2), Cr$ 13,00. Movimento do páreo: Cr$ 5.047.990,00. Maneador: M. T., 6 anos. Rio G. do Sul. Por Mister e Bienvenida. Proprietário: Stud Pôrto Alegre. Treinador: Silvio Morales. Criador: Edgar de Araújo Franco.

8º PAREO — 1.500 Metros — Pista: A. P. Prêmios: Cr$ 60.000,00; Cr$ 18.000,00; Cr$ 12.000,00; Cr$ 6.000,00 e Cr$ 3.000,00.

1º Karé, A. Reis	56	177.592	15,00	11	10.286	173,00
2º Cocal, A. Santos	50	9.529	284,00	12	73.925	24,00
3º Kartum, J. Ramos	52	7.974	340,00	13	52.304	34,00
4º Encouraçado, J. Marchant	60	37.810	72,00	14	40.499	44,00
5º Bicão, A. Hodecker (ap.)	49	25.717	105,00	22	7.128	249,00
6º Intrometido, A. Araújo	54	36.552	74,00	23	13.627	130,00
7º Vig, I. Sousa (ap.)	49	17.336	156,00	24	10.282	173,00
8º Narcissus, C. Dias	56	6.178	446,00	33	2.077	855,00
9º Newton, J. Tinoco	50	22.109	123,00	34	9.384	189,00
				44	3.887	457,00

Não correu: Tupiniquim.

Diferenças: vários corpos e 1 corpo. Tempo: 98". Vencedor: (1), Cr$ 15,00. Dupla: (13), Cr$ 34,00. Placês: (1), Cr$ 12,00; (7), Cr$ 37,00 e (2), Cr$ 28,00. Movimento do páreo: Cr$ 6.550.250,00. Karé: M. C., 5 anos. São Paulo. Por Esquimalt e Zancadilla. Proprietário: Aldo Antônio Martinelli. Treinador: Sabatino d'Amore. Criador: Dante Marchicene.

CONCURSOS E BETTINGS

Os Concursos e Bettings, ontem patrocinados pelo Jockey Club Brasileiro, tiveram os seguintes resultados:

CONCURSO DE 6 PONTOS — 122 ganhadores — Rateio: Cr$ 2.531,00.

CONCURSO DE 7 PONTOS — 3 ganhadores — Rateio: Cr$ 154.441,00.

BETTING SIMPLES — Combinação: 3-3-1 — 189 ganhadores — Rateio: Cr$ 434,00.

BETTING DUPLO — Combinação: 3/10-3/1-1/7 — 41 ganhadores — Rateio: Cr$ 8.789,00.

Penhora da parte do Fla na renda do Fla x Flu

O terrível Escurinho

Devo ter sido, modéstia à parte, das primeiras pessoas do Rio que tiveram contato com Escurinho: foi em princípios de 1954, na partida Mineiros x Fluminenses, disputada em Volta Redonda, pelo Campeonato Brasileiro. Escurinho, jogador do Vila Nova, era a grande revelação do futebol mineiro, e confirmou seu cartaz marcando um belo gol nesse jôgo. Depois, fui eu, ainda, por um dêsses milagres que acontecem, o primeiro a ter a honra de vê-lo no Rio: foi no dia da apresentação dos jogadores convocados para a Copa do Mundo da Suíça; eu estava sòzinho na pista de São Januário (todos se encontravam na concentração, o treino já terminara), quando Escurinho entrou, boca mil-e-um, terno de brim azul dêsse que quando molha vira concreto-armado, uma enorme mala marron, de papelão. Perguntou-me humildemente para onde deveria dirigir-se, informei-lhe.

Escurinho não chegou a visitar a Suíça, deram-no por blefe, dispensaram-no, o Fluminense comprou-o com facilidade e, desde então, vem decepcionando a sua torcida, chutando as bolas mais tortas jamais vistas por estas bandas, usando sem medida a velocidade que Deus lhe deu, fazendo besteiras sôbre besteiras. De vez em quando, uma jogada lúcida, como aquêle gol de pé direito que êle fêz no Botafogo e que o Botafogo até hoje chora. Mas era mais para confirmar a regra de que êle não era de nada.

E foi, e aconteceu que, no primeiro jôgo do Fluminense êste ano, o Escurinho fêz outro de pé direito e derrotou o América. Vai passar mais alguns anos sem repetir, pensamos todos. Erramos todos, quero desde logo reconhecer. O Escurinho dêste ano é o craque que todos nós sonhamos para a seleção em 1954; esperou cinco anos, gastando a paciência do Fluminense, mas realizou-se.

Além do jôgo contra o América, já o vi jogar contra o São Cristóvão e a Portuguêsa. Também nesses dois jogos, o Fluminense ficou devendo a vitória à sua tranquilidade, à sua resistência, à sua persistência em abastecer, sempre com bons passes, a má pontaria dos companheiros. Domina bem a bola, corre atrás dela e não à frente, dribla em velocidade (parado, ainda não), chuta com precisão, mas, sobretudo, passa e centra com grande categoria.

Escurinho é, sem dúvida, o melhor homem do ataque do Fluminense, o mais eficiente e o de melhor futebol. A torcida, aliás, já descobriu isso, promovendo-o a ídolo. E quando registro essa justa promoção, não posso deixar de temer pela sorte de Bolero, o pobre Bolero, incumbido de marcar, domingo, o terrível Escurinho.

EVANDRO

Ivan passou a titular

Em 90 minutos de coletivo, os titulares do América bateram os aspirantes por 3 a 1, com goals de Nilo, Hilton, Calazans e Domingos. Hoje todos os jogadores foram licenciados pelo técnico Délio Neves e amanhã farão um rápido individual, na parte da manhã.

O médio aspirante Ivan, pelo seu espetacular desempenho contra o Botafogo, foi promovido à equipe titular e deverá ser o substituto de Hélio. Ivan é muito jovem e tem um grande futebol.

AS EQUIPES

As duas equipes americanas apresentaram-se no coletivo de ontem com os seguintes constituições:

TITULARES: Mílton, Djalma e Lúcio; Wilson Santos, Leônidas (Amaro) e Ivan; Calazans, Ilton, Antoninho, João Carlos e Nilo.

ASPIRANTES: Ari, Zezinho e Décio; Jailton, Amaro (Nildo) e Paulo; Marcos, Domingos, Breno (Mirim), Valença e Sérgio I.

ROBERTO MONTEIRO DE BARROS
PROJETOS E CALCULOS
Rua Plum-I, 519 — Tel.: 4-5850
CARMO — BELO HORIZONTE

Bangu: titulares vencem

Ainda sem o concurso do seu famoso centromédio Zózimo, o quadro do Bangu treinou ontem à tarde, durante 90 minutos, em Môça Bonita, verificando-se a vitória final dos efetivos sôbre os aspirantes por 1 a 0.

Zózimo continua cumprindo a punição imposta pelo Tribunal de Justiça Desportiva da FMF e em seu lugar está Élcio, permanecendo Rubens no apoio, exatamente como aconteceu contra o Canto do Rio. Mituca e Caboclo treinaram menos de 20 minutos, ao final, mas não jogarão domingo.

EQUIPES

O técnico Tim, depois de receber o boletim da revisão, feita pelo dr. Olimpio Pereira, escalou as duas equipes para o coletivo, iniciado às 15,30 horas: Titulares — Ubirajara; Joel, Darci Faria e Nilton Santos; Rubens e Élcio; Corrêa, Luís Carlos, Décio Esteves, Valter e Beto.

Aspirantes: Airton; Ivan, Esmeraldo e Paulo; Miltinho e Ananias; Hércules, Guaraci, Alcides (Nunes) e Joubert (Lucas).

MESMO TIME

Se o Bangu conseguir livrar Valter da requisição feita pelo escrete militar, para passar 20 dias em São Paulo, ou se o embarque do jovem meia esquerda não se verificar esta semana, o técnico Tim manterá os onze elementos que derrotaram o Canto do Rio com autoridade por 3 a 0.

Para pagar o que deve ao I. A. P. C.

A parte do Flamengo na renda do Fla x Flu será penhorada para pagamento do que o clube deve ao IAPC.

Ontem, o Instituto dos Comerciários deu entrada, em Juizo, de um pedido de penhora, para garantir o recebimento dos Cr$ 203.183,00 que o clube lhe deve em contribuições atrasadas.

A AÇÃO

Há tempos, o IAPC dera entrada, na 4a. Vara da Fazenda Pública, de uma ação para cobrança dos atrasados que o Flamengo lhe devia. O clube deixou correr o processo sem defender-se nem tampouco manifestar qualquer propósito de saldar a dívida.

Por isso, e estando nas vésperas de um jôgo que deverá proporcionar grande arrecadação, o IAPC solicitou, ontem, ao juiz Wellington Pimentel, a penhora da parte da renda destinada ao Flamengo.

3 JUIZES PARA A FIFA

— Quantas partidas internacionais apitaram os juizes Eunápio de Queiroz, Frederico Lopes e Alberto da Gama Malcher e quais são os seus endereços? — perguntou ontem a FMF, por ofício, a Confederação Brasileira de Desportes.

As respostas a êsses quesitos serão enviadas à FIFA, que as solicitou, com o fito de comparar a experiência dos três juizes brasileiros com juizes de outras nacionalidades, para formar o seu quadro oficial.

Flu estreou casa nova mas não vai usar logo

"Achei prudente não alterar, às vésperas de um jôgo de tanta importância como êsse de domingo com o Flamengo, o local da concentração dos nossos jogadores, por uma medida psicológica", disse ao repórter, ontem, o dr. Pais Barreto.

— É exato que a nossa nova concentração tem todos os requisitos necessários — acrescentou o médico tricolor — para um ambiente dos mais perfeitos. Entretanto a mudança de ambiente a que estão acostumados os jogadores poderia prejudicá-los.

PSICOLOGIA

— E convenhamos que isso em cima de um jôgo causa fatôres adversos. O jogador embora não fale, não exteriorize sua estranheza, sofre suas influencias. É humano isso. O jogador está acostumado a um ambiente e mesmo que se transfira para algo melhor, sofre êsse estado emocional. E cabe a nós não permitir essa causa. Foi porisso que julguei melhor que o nosso elenco permanecesse no Hotel Paissandu até domingo e só na próxima semana é que a nossa nova concentração da Rua Paissandu 376, que foi inaugurada hoje receberá os jogadores.

"CANHAO" EM PREPARO

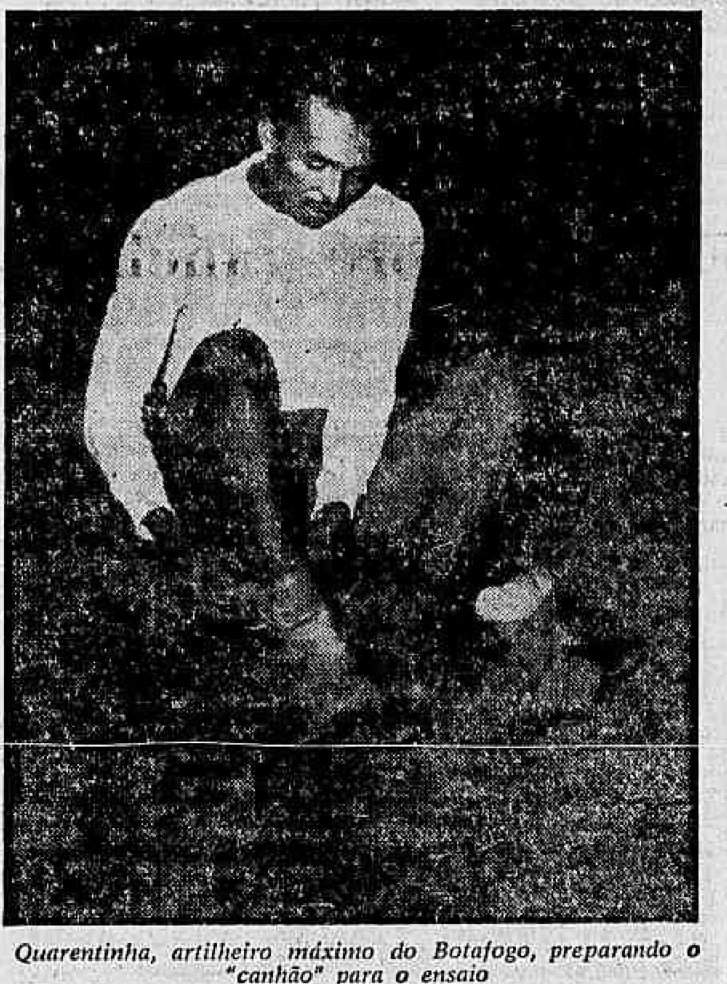

Quarentinha, artilheiro máximo do Botafogo, preparando o "canhão" para o ensaio

CLINICA MEDICO-CIRURGICA DO
DR. AMÉRICO CAPARICA
Consultório: Rua Visconde do Rio Branco, 31 (Elevador) — Telefone: 42-2056 — Diàriamente das 16 às 19 horas
Residência: Rua Gonçalves Crespo, 366 (1.º andar) Apartamento. n.º 201 — Telefone 28-0263

PRESENÇA GARANTIDA

TELÊ assustou a torcida, mas vai jogar

Ainda Rafael do DC

O concurso de palpites do comitê de Imprensa da FMF, após a realização dos jogos da 5ª rodada, apresenta a seguinte classificação:

	Pontos
1º Rafael dos Anjos — DIARIO CARIOCA	38
2º Isaac Cherman — Rádio Globo-Gazeta Esportiva. Moisés Starrec — Rádio Mundial. Arlindo Moreira — Rádio Nacional-Luta Democrática. Fernando Carlos — Rádio Tupi-Sport Press	37
3º Apolônio Barbosa — Jornal do Brasil	36
4º Lúcio Guimarães — Tribuna de Imprensa	35
5º Carlos Arcas — O Globo-Jornal dos Sports e Manuel Vicente Braga — As Fôlhas	33
6º Oscar Wright — Bireau Interestadual e Milton Pinheiro — Mundo Português	32
7º Luís Alberto — Diário de Notícias-TV Continental e Fausto de Almeida — O Jornal	31
8º Abrahin Tebet — A Notícia	30
9º Josadib Jappour — Rádio Mauá-Asapress e Mário Valle — Jornal do Comércio	29
10º Marino Costa — Ultima Hora	27
11º Lineu de Lavôr — O Estado de São Paulo	26
12º Aldemar Calazans — Diário da Noite	19

Santana apareceu e viajará

Alegando que sòmente não seguiu para Chicago com a delegação de futebolistas amadores, devido à circunstância de ter sido obrigado a intervir nas Olimpíadas Militares, o massagista Santana, do Botafogo, estêve ontem na CBD e manteve demorada palestra com o presidente João Havelange.

Santana, escolhido para ser o massagista da equipe brasileira que vai competir no Pan-Americano de Chicago, estava desaparecido desde anteontem (dia do embarque da delegação).

JH VAI ESTUDAR

O presidente João Havelange ouviu atenciosamente as explicações de Santana e prometeu, no curso da conversa, estudar a possibilidade do seu embarque (retardado) para Chicago. Segundo JH, se houver vaga no avião que levará, domingo, a última turma para Chicago, nela Santana será incluído.

Neivaldo escalado no lugar de Garrincha

O Botafogo não contará, amanhã, com nenhum dos seus titulares que se contundiram. Nilton Santos, Garrincha e Chicão continuam em tratamento, e o técnico João Saldanha já escalou a equipe que jogará contra o Olaria, à noite, no Maracanã.

O time, que aliás treinou ontem muito bem, jogará assim formado: Manga; Cacá, Jorge, Ronald e Lucas; Tião Macalé e Pampolini; Neivaldo, Rossi, Quarentinha e Zagalo.

TITULARES VENCERAM

Pela primeira vez, neste campeonato, os titulares do Botafogo conseguiram derrotar os aspirantes, no treino. Venceram por 4x3, embora se deva notar que os aspirantes estavam desfalcados de seis jogadores: Neivaldo, Rossi, Pampolini e Lucas, que estão no primeiro time, e mais Adalberto e Amarildo, ambos conutndidos.

TRATAMENTO E CONCENTRAÇÃO

Nilton Santos fêz, ontem, tratamento de fisioterapia, e Garrincha foi submetido a nova aplicação de ondas curtas. Ambos, juntamente com Chicão, estão se recuperando bem, mas a direção do Botafogo julgou mais conveniente eseprar a consolidação das contusões, a fim de evitar que elas se agravem no jôgo de amanhã, contra o Olaria.

Hoje, à tarde, o time se apresentará no Hotel Paineiras, onde ficará concentrado até a hora do jôgo.

Maurinho quer fazer história no Fla x Flu

"Êsse jôgo de domingo marcará o primeiro Fla-Flu na minha carreira. E vou "pra cabeça". Se em todos os jogos dou o máximo nesse Fla-Flu, se Deus quiser, quero fazer história" — disse o ponteiro Maurinho ao repórter na manhã de ontem, nas Laranjeiras.

— A minha perna ainda está se ressentindo daquela "brecha" que me obrigou a levar oito pontos — continuou o jogador tricolor — mas está reagindo bem (e mostra a perna direita que ainda ostenta um largo esparadrapo) e vou ver domingo o que podemos fazer.

MARCOU A VITORIA

— Você viu o jôgo com o São Cristovão? Pois foi com esta perna que está com seus oito pontos que marquei aquêle gol. Quando vi a bola sobrando pra mim dei aquele pelotaço. E a perna não sentiu o esfôrço — que foi grande, lá isso foi — foi tremendo.

— Embora seja um profissional que não vê jôgo ou difícil, pois todos são adversários e devemos dar todas as nossas fôrças para vence-los, êsse jôgo de domingo esta me empolgando: é o meu primeiro Fla-Flu.

Fluminense vai jogar completo

Telê, embora não participando do treion coletivo desta manhã, atuará contra o Flamengo na tarde de domingo, pois o dr. Pais Barreto está acompanhando o processo da distensão na coxa do jogador tricolor e pelo índice de recuperação dos tecidos garante que êle estará em forma na manhã de domingo.

O médico tricolor estêve, após o individual de ontem (Telê, embora presente, não tomou parte nos exercícios), em conferência com o técnico Zezé Moreira e o aconselhou a poupar o meia do apronto desta manhã, frisando que as qualidades técnicas do jogador não serão afetadas por êsse repouso.

PROBLEMA SOLUCIONADO

Telê que se apresentava como o único problema mais sério para os tricolores no jôgo de domingo, tem, assim, pela palavra do médico quase que condição de jôgo, embora esteja sendo submetido ao "fôrno", êle fará revisão médica duas horas antes do jôgo.

ALTAIR EM FORMA

Altair, que também foi poupado dos exercícios de ontem, vem queixando-se de uma dor pouco acima do joelho direito, mas deverá ter condições de jôgo hoje, participando do rápido coletivo que Zezé Moreira fará nas Laranjeiras.

O estado do jogador não preocupa o médico Paes Barreto, que, após fazer uma série de recomendações ao jogador e aplicar-lhe banhos de luz na manhã de ontem, deverá reexaminá-lo hoje, mas o estado de Altair garante a sua participação no apronto.

CASTILHO FOI ALVO

Os exercícios de ontem dos tricolores foram mais para desintoxicar os músculos do que pròpriamente visando a problemas táticos ou técnicos. Apenas os jogadores propensos a aumentar de pêso fizeram ginástica forte juntamente com o goleiro Amauri (do Botafogo) que participou do treinamento.

Apenas os goleiros (Castilho, Victor Gonzalez e Márcio) foram os mais exigidos pois Zezé Moreira mandou realizar chutes a gôl, sendo o arqueiro campeão do mundo o mais visado, pois, alvo das troças dos jogadores, tudo fêz para não deixar a sua meta ser vazada, permanecendo por longo tempo no arco, defendendo e rebatendo os chutes atirados a pouco mais de 15 metros, sendo que sòmente Jair Marinho, por duas vêzes, conseguiu mandar a pelota ao fundo das rêdes.

ÀS 9 HORAS O APRONTO

O apronto desta manhã será às 9 horas, sendo que após a prática os jogadores seguirão para a concentração do hotel Paissandu.

Só 8 no basquete do Pan

CHICAGO, 20 (UPI-DC) — Sòmente oito equipes de basquete disputarão os terceiros Jogos Pan-Americanos e dado o reduzido número de concorrentes os organizadores do certame decidiram que o título será disputado pelo sistema "round robin" (um contra todos) em um turno.

Segundo o plano já elaborado, haverá 21 jogos, a começar no dia 28 e com o jôgo Brasil x EEUU programado para a rodada final. Os oito países que confirmaram a sua inscrição são os seguintes: Brasil, Canadá, Cuba, El Salvador, México, Pôrto Rico, e Estados Unidos.

FAVORITOS OS NORTE-AMERICANOS

O cestobolista brasileiro Jatir Shall em entrevista concedida a UPI acentuou que a equipe do Brasil está confiante em repetir a façanha de Santiago do Chile mas reconhece que os norte-americanos tem mais possibilidades nesse Pan Americano porque a seleção ianque foi objeto de mais cuidados que em outras ocasiões. Além de Jatir outros jogadores disseram da sua impressão sôbre o conjunto local, afirmando que os EEUU desta feita recuperarão a supremacia do basquete internacional.

O Fla apronta e faz teste para Copolilo

O Flamengo faz hoje à tarde o seu apronto para o Fla-Flu e as atenções estarão voltadas para o zagueiro Milton Copolilo que será submetido a um teste para ver se pode ser aprovado no grande jôgo.

Segundo o médico Paulo de São Tiago o teste de hoje para Copolilo não será decisivo. "Se êle fôr reprovado — adianta o médico rubronegro — voltará a ter uma chance na véspera do jôgo e aí então ficará decidido se o Flamengo vai ou não contar com o seu concurso.

CANDIDATOS

Não podendo Milton Copolilo participar do Fla-Flu, o aspirante Décio, que já teve algumas passagens (sem brilho) pelo time principal, será o seu mais provável substituto. Aliás, falando anteontem ao DC, o técnico Jaime de Almeida disse que, no momento, Décio é o único zagueiro central que o Flamengo tem em condições de jôgo, e que nessas condições a posição deverá ser sua, confirmando-se a possibilidade do titular ficar ausente do Fla-Flu.

No primeiro coletivo do time, porém, Jaime fêz revezar Jouber e Santana na zaga central, êste último, sabendo-se que Décio também não se encontra muito bem fisicamente, é uma hipótese que poderá vir a ser confirmada.

ÚNICO PROBLEMA

Não há outro problema na Gávea, além do Copolilo.

Todos os demais titulares rubronegros encontram-se bem e até mesmo Moacir, que andava às voltas com problemas de deficiência de pêso, já tem normalizada a sua situação e começa a render mais para a equipe.

CONCENTRAÇÃO

Dispensados anteontem por Jaime de Almeida, os rubronegros se apresentaram ontem pela manhã na Gávea, fizeram individual e reiniciaram a concentração na Estrada da Gávea.

Dúvida: Rubens ou Roberto

Repetindo no coletivo de ontem os revezamentos que vem fazendo na meia-esquerda, o técnico Gradin deixou claro que continua hesitando entre Rubens, escalado de saída, e Roberto, que treinou 35 minutos entre os efetivos.

Todos os titulares, menos Almir e Pacoti, participaram das manobras em conjunto. Até o lateral esquerdo Coronel, que se apresentou indisposto na têrça-feira, foi examinado e considerado apto pelo dr. Valdir Luz, tendo resistido aos 70 minutos de ensaio.

BOM TREINO

O coletivo apresentou características de movimentação e entusiasmo, tendo os aspirantes, como vem acontecendo muitas vêzes, ultimamente, endurecido a parada, perdendo apenas por 1 a 0 (Teotônio). Russo foi substituído, no segundo tempo, por Barbosinha e Paulinho por Brito.

EQUIPES

Gradin armou as duas equipes com as constituições seguintes:

TITULARES: Miguel (Hélio), Paulinho (Brito) e Belini; Écio, Russo (Barbosinha) e Coronel; Teotônio, Cabrita, Pinga, Rubens (Roberto) e Sabará (Peniche).

ASPIRANTES: Barbosa, (Brito) (Júlio) e Viana; Laerte; Barbosinha (Joel) e Dario; Vanderlei, Nivaldo, Delén, Valdemar e Dominguinho.

Polícia de S. Paulo faz estágio inglês

SÃO PAULO, 20 (Da Sucursal) — Por considerarem os métodos coercitivos da Polícia Metropolitana de Londres dos mais eficientes do mundo, policiais paulistas fizeram um estágio de observação e estudos naquela organização.

Pretendem, agora, de volta, aplicar os sistemas de preparo do aspirante a policial inglês, na escola de ensino da Polícia de São Paulo, e como subsídio aquêles policiais prepararam um livro, de uso interno, sintetizando a maneira como um policial de Londres é instruído.

FORMAÇÃO PROFISSIONAL

O fator mais importante, apontado como responsável pela eficiência da Polícia Metropolitana de Londres, é o da formação profissional dada inicialmente aos que ingressam na carreira policial e mantida durante a atividade profissional. Conquanto seja indispensável, para homens e mulheres, o início da carreira como "constable" (policial simples), ultimamente estão permitindo a admissão de pessoal masculino mais jovem, na condição de cadete. O cadete, pois, é um candidato a "constable", admitido na polícia para, enquanto aguarda a idade de 19 anos, familiarizar-se com os serviços policiais. Trabalha uniformizado e percebe vencimentos, mas não é policial e, por isso, não tem poder de polícia.

ESCOLAS DE RECRUTAS

A formação de "constables", homens e mulheres, se faz em duas escolas de recrutas, Peel House e Hendon, ambas pertencendo ao setor chamado D3. A finalidade principal dessas escolas é preparar homens e mulheres para o serviço policial nas ruas. O curso de formação tem a duração de 13 semanas de intensivo trabalho, em regime de internato, no qual tôdas as energias dos alunos são dedicadas aos trabalhos escolares. A eficiência da Polícia Metropolitana de Londres é também devido à boa qualidade dos instrutores e alunos, o que simplifica o curso, facilitando a aprendizagem dos assuntos de interêsses profissional.

CUNHO PRATICO

A seleção e treinamento do Corpo de Instrutores, cujos membros são escolhidos entre todos os que demonstraram aptidão e vocação para o magistério, em provas e cursos especiais criados para êsse fim, também é responsável por aquela eficiência, bem como a orientação do ensino, com as seguintes características: cunho essencialmente prático, com poucas aulas de exposição, seguidas de demonstrações e aplicações pelos alunos; ensino limitado ao que é necessário e indispensável para o desempenho das funções típicas do policial; tôdas as atividades dos alunos são concentradas no aprendizado.

OUTRAS CARACTERISTICAS

Além dessas características para a orientação do ensino na Polícia Metropolitana de Londres, há ainda: a duração dêste é relativamente curta para que a capacidade de apreensão do aluno seja mantida em alto nível; a farta dotação de meios auxiliares de instrução e instalações adequadas para maior motivação na transferência de conhecimentos; inteligente dotação de facilidades recreativas; e a forma prática de contrôle e sanção dos resultados da instrução pós-escolar, fazendo com que dêles dependa, ora a permanência no cargo, ora a promoção do policial.

"BLITZ" NO CENTRO

Numa "blitz" feita ontem por policiais da Seção de Vigilância de Polícia Política e Social, no centro da cidade, foram prêsas 17 pessoas por vadiagem e mendicância. O mendigo Antônio Batista Ribeiro dormia na passagem subterrânea do Tabuleiro da Baiana, numa cama armada sôbre caixotes, e as mundanas Alice da Conceição e Mercedes de Oliveira "aguardavam" bonde naquele local.

DESISTIU DE MATAR-SE APÓS BALEAR A ESPÔSA

Depois levou mulher ao HGV e foi detido

Depois de escrever um bilhete dizendo que ia matar a espôsa (porque ela o enganava) e suicidar-se, o motorista Sinval de Sousa Alves acionou duas vêzes o gatilho do revólver e feriu sua mulher, Teresinha Mariano dos Santos, mas ao virar a arma contra a sua cabeça ficou arrependido de deixar o mundo e guardou o revólver.

A cena passou-se às primeiras horas de ontem, na casa 645 da Rua Coronel João Teles, em Duque de Caxias, onde reside o casal. O motorista carregou a espôsa nos braços, à procura de um veículo que a conduzisse ao pôsto do SAMDU, e mais tarde foi levado à delegacia de polícia daquela cidade, a fim de ser autuado.

CIUMES

Desconfiando, há meses, que sua mulher o enganava com outros homens, cujos nomes êle não sabia, Sinval decidiu matá-la. Ela trabalhava na "Fábrica Esperança" na Rua Francisco Eugênio, 349, nesta capital, e só chegava em casa às duas horas da manhã. Decidido a vingar-se, êle ficou esperando a mulher.

Sentou-se à mesa e escreveu um bilhete dirigido à polícia, no qual dizia que matava "esta desgraçada sabendo que já fui traído três ou quatro vêzes, e dado dois flagrantes de adultério. Mato-me para não viver prêso ou procurado pela polícia". Quando Teresinha chegou, Sinval conversou cordialmente com ela, sem dar sinais de sua intenção.

DOIS TIROS

Sùbitamente, Sinval levantou-se e, empunhando o revólver, deu dois tiros na mulher, que caiu ao solo. Em seguida voltou o cano da arma contra si, mas no momento de puxar o gatilho foi tomado pelo medo da morte. Colocou a arma sôbre um móvel e, tomando a mulher nos braços, levou-a à casa de um vizinho, a quem pediu um caminhão emprestado para transportar a vítima — mas o vizinho negou-se a atendê-lo.

Sinval caminhou com a espôsa nos braços pela Estrada da Várzea, onde, próximo a um pôsto de gasolina, foi abordado por dois guardas-noturnos, aos quais narrou, à sua maneira, o fato. Os policiais, que estavam em perseguição de cinco homens suspeitos, providenciaram então a remoção da mulher para o pôsto do SAMDU, de onde foi ela levada para o Hospital Getúlio Vargas e ali ficou internada em estado grave.

DEFENDEU O MARIDO

O motorista, que dera ao caso uma versão de acidente, passou a ser interrogado, mais tarde, na delegacia de polícia de Caxias, pelo investigador de plantão, a quem acabou confessando tudo, inclusive mostrando o bilhete que escrevera. Autuado em flagrante, foi colocado no xadrez.

Ouvida pelo repórter dêste jornal, em seu leito no Hospital Getúlio Vargas, Teresinha confessou que realmente errara, ao enganar o marido, porém havia se reabilitado, mas Sinval não acreditava em sua reabilitação e vivia tomado de ciúmes. Lamentou o acontecido, qualificando-o de "inteiramente acidental".

VIÚVO DEPÔS INICIALMENTE

O sr. Antônio Matias Ramos, que aparece falando a um repórter do DC, prestou depoimento no sumário dos médicos

Sumário começa para médicos da compressa

Teve início ontem o sumário de culpa dos médicos Clemente Manoel das Neves Sousa e Melo e Mário Sidnel Duffles, envolvidos no "caso da compressa" e acusados da morte Luzia Francisca Soares.

O viúvo da vítima, sr. Antônio Matias Ramos, disse em seu depoimento que no Hospital Miguel Couto, onde sua mulher foi tratada, foi abordado por uma pessoa que parecia médico e usava óculos e que lhe pediu que não dissesse nada à polícia para evitar escândalos. Acho que a pessoa se parecia com o dr. Clemente Manoel.

LOUVARAM O PROFISSIONAL

Prestaram ainda depoimentos na 15a. Vara Criminal, perante o juiz Hamilton de Morais e Barros, os médicos Jorge Fonte Rosemberg, chefe da maternidade do Hospital Miguel Couto, e Aluísio Sussekind de Morais Rêgo, chefe da equipe do Pronto Socorro do mesmo hospital. Disse o primeiro que soube, através do médico Plínio Tisi Ferraz da entrega a êste, pelo médico Mário Sidnei, de um vidro contendo a compressa, que fôra retirada do ventre da vítima. Acrescentou ser provável a expulsão do corpo estranho, achando porém impossível no presente caso, dado a proporção da compressa e da fístula abdominal.

O segundo, o médico Susseèind de Morais, declarou que o dr. Mário Duffles lhe dissera haver retirado a compressa do ventre de sua paciente, e que a existência da mesma não a mataria. Salientou que já tirara uma compressa depois de nove anos no ventre de uma mulher.

Ambos os médicos louvaram a atuação do acusado Clemente Manoel, como profissional.

Matou-se com remorso de um tiro acidental

Suicidou-se ontem, ingerindo uma dose de um corrosivo, em sua casa (Rua José Maria, 203, na Penha), o cabineiro da Estrada de Ferro Leopoldina, sr. Lourival Meireles Marques, que havia morto acidentalmente sua amante Nadir Cláudia Rosa, no "Dia do Papai".

O suicida deixou um bilhete onde explica seu gesto, motivado por não ter sido compreendido pela família, que o julgava assassino, e por sentir forte remorso pelo que aconteceu.

ANTECEDENTES

O crime que gerou o suicídio do cabineiro, de 27 anos de idade, ocorreu no dia 9 dêste, "Dia do Papai". Êle e sua amante foram para a casa de seus pais, na Rua Guatemala, 424. Antes, o cabineiro havia mostrado a ela um revólver que comprara.

Durante a festa, em dado momento, Nadir Cláudia debruçou-se na janela e ficou olhando a rua. Seu amante aproveitou a sua distração e lhe jogou um caroço de azeitona no pescoço, que a assustou, motivando fortes gargalhadas em seu amante. Ela não gostou e pediu que êle parasse. O cabineiro então puxou o revólver e apontou em sua direção. Pensando que não tinha balas, deu no gatilho e feriu Nadir na região mamária.

REMORSO

Vendo sua amante banhada em sangue, Lourival levou-a para o Hospital Getúlio Vargas, onde ela faleceu. Depois de deixá-la no hospital, o cabineiro havia desaparecido, e durante muitos dias, segundo declarou no bilhete deixado, curtiu grande remorso pelo acontecimento, ainda mais por não haver sido compreendido pelos parentes e amigos, o que o levou a matar-se.

Seu corpo foi removido para o Instituto Médico Legal, por determinação do comissário Miranda, do 21.º DP, que tomou as demais providências de praxe.

"Garçons" são detidos com maconha

Foram presos ontem na estação de bondes de Santa Teresa, na Avenida Chile, por conduzirem um pacote de maconha e um revólver calibre 38, os irmãos Francisco e Servos Dei Honorato Moreira, garçons, atualmente desempregados.

Na ocasião Francisco esperava sua amante Nair Morais que, também conduzida a Delegacia de Vigilância, disse que o conheceu em Copacabana, e que depois, alegando êle apertada situação financeira, pediu que ela se entregasse à prostituição, e aceitou as condições por gostar muito dêle.

VICIADO

Em cartório, Servos Dei confessou que era viciado na "erva" e que não fazia transações com outras pessoas viciadas, apenas comprava o que precisava usar. Por outro lado, Nair disse que há quatro meses vivia com Francisco, e que êle não tinha culpa, pois de fato estavam atravessando apertada situação financeira.

Agressores do falso oficial são caçados

Por determinação do delegado Carlos Navarro, os policiais da seção de vigilância e investigações criminais do 24.º DP, à frente o detective Juvenal, estão em diligências para localizar os três homens que seqüestraram Edson Nogueira de Miranda, levaram-no para a Avenida das Bandeiras e ali o espancaram.

Segundo apurou a polícia, os acusados são: o ex-noivo da amante da vítima, chamado Antônio Fortunato, vulgo "Toninho"; um irmão da môça e um rapaz de nome Francisco. Apoderaram-se da vítima depois que esta havia se retirado da delegacia do 24.º DP, onde prestara depoimento sôbre suas relações com Altair, pivô do caso.

AGRESSAO

Anteontem à noite, naquela repartição policial, Edson despedira-se de Altair, sua amante. Ela, que tem 16 anos, foi removida para o Serviço de Assistência ao Menor, e êle, concluído o seu depoimento, retirou-se com o advogado, do qual se separou, porém, nas imediações da delegacia. Conforme noticiou êste jornal, Edson está sendo acusado pela mãe da môça de ter seduzido Altair e simulado casar-se com ela.

O rapaz ficou sòzinho, e nesse instante aproximou-se dêle um veículo com três homens. O carro parou e seus ocupantes arrastaram Edson para dentro. A tôda velocidade, partiram para a Avenida das Bandeiras. Entretanto, na estação de Rocha Miranda, a vítima escapou de seus agressores, buscando proteção no pôsto médico daquela localidade. Mas os agressores, na frente dos médicos e enfermeiras, espancaram o rapaz, chegando a quebrar algumas peças do ambulatório, tal a fúria de que estavam possuídos.

INQUÉRITO

Com fratura do antebraço esquerdo, feridas contusas na perna e escoriações generalizadas, Edson medicou-se, às primeiras horas de ontem, no Hospital Carlos Chagas, e foi escoltado (êle é militar) até a delegacia do 24.º Distrito Policial, onde apresentou queixa ao comissário. O delegado Carlos Navarro determinou ontem mesmo abertura de inquérito, e os acusados poderão sofrer as penalidades referentes a agressão e sequestro.

Ontem à tarde um outro irmão de Altair, Jarbas Ferreira Lima, apresentou-se ao delegado, com um advogado, afirmando estar inocente, e esclareceu que um dos acusados, Antônio Fortunato, também está alheio ao caso, pois é marinheiro e está em viagem no "Cruzador Tamandaré". O delegado ficou de pedir informações, a êsse respeito, à Marinha de Guerra. A vítima foi levada ontem à tarde à exame de corpo de delito no Instituto Médico-Legal.

QUEIXA CONTRA COMISSARIO

Por intermédio de seu advogado Luís Leitão da Cunha, dona Maria de Fátima Freire Ferreira (portuguêsa, Rua Santo Amaro, 5, apartamento 903) apresentou queixa ao chefe de Polícia, coronel Crisanto de Miranda, contra o comissário Mário Chicaiban, lotado no 4.º Distrito Policial, que a deteve juntamente com seus irmãos Manuel e Américo, "por motivo não justificado".

Tudo começou quando o amante de Maria, o bicheiro Antônio Xavier de Brito, não conseguindo tomar-lhes as jóias que lhe havia dado há quatro anos telefonou-lhe dizendo que lhe "cortaria a cara a navalhadas" e em seguida foi para a sua casa e tentou botar a porta a baixo. Foi chamada a Polícia e no 4.º Distrito Policial o contraventor declarou que todos os objetos que dera a amante eram produtos de furtos, sendo Maria e seus irmãos prêsos por determinação do comissário Chicaiban.

Bicheiros dão tiros em disputa de ponto

Disputando "pontos" do jôgo-do-bicho, a "gang" de "Miquimba", na tarde de ontem, na Rua Guaíba, esquina da Rua Iguapua, em Vicente de Carvalho, fêz vários disparos de revólver contra o banqueiro do jôgo-do-bicho Lourival Ribeiro, conhecido por "Pirolito", que fugiu ileso no carro que dirigia, chapa 13-71-89.

Após a ocorrência, "Pirolito" foi ao 24.º DP, onde relatou o fato, e no mesmo momento, moradores daquelas ruas, o tenente reformado do Exército Federino Garcia de Medeiros e o soldado da Polícia Militar Hélio Pinto dos Santos, foram reclamar contra os constantes tiroteios verificados ali.

RIVALIDADE

Lourival Ribeiro disse naquele distrito que foi perseguido por uma quadrilha que tenta se apossar de seus "pontos" de jôgo de bicho, e que de fato queria matá-lo. Explicou que eram quatro elementos da "gang" de "Miquimba".

PROVIDÊNCIAS

O comissário Coutinho, do 24.º DP, pediu uma Rádiopatrulha e vasculhou o local à procura dos agressores, sem no entanto conseguir localizá-los. As diligências continuam a fim de que êles sejam prêsos.

Investigador morto era ex-bicheiro

A Polícia de São João de Meriti não localizou o assaltante e maconheiro Arlindo Razuk, principal suspeito do homicídio do investigador Elis José Máximo, crime ocorrido ontem de madrugada.

O investigador, que era ex-contraventor, estava num ônibus, quando dêle se aproximou um desconhecido, que, sacando do revólver, alvejou-o com diversos disparos no rosto e no tórax, fugindo em seguida. Quatro pessoas já foram detidas, mas as autoridades não sabem ao certo quem é o criminoso.

Contrabando de café no Tocantins

Em Miracema do Norte (Goiás) foram apreendidas 740 sacas de café num batelão, que se destinavam a Santarém Pará), bem como 40 sacas endereçadas a Carolina (Maranhão), em conseqüência das medidas tomadas pelo IBC, com a colaboração do govêrno goiano.

Essa notícia foi comunicada ontem, ao presidente do Instituto Brasileiro do Café, sr. Renato Costa Lima, pelo chefe do Escritório do IBC em Goiânia, que empreendeu diligências no sentido de esclarecer as denúncias sôbre o contrabando de café através do Rio Tocatins.

ORGANIZADOS

Os fiscais do IBC, contando com o apôio da Fôrça Pública do Estado de Goiás, postos à disposição das autoridades cafeeiras pelo govêrno estadual, empreenderam uma diligência e apuraram a existência de um serviço organizado de transporte clandestino de café pelo rio Tocantins.

Os fiscais do Instituto estão percorrendo em jipes, e com cobertura da Fôrça Pública de Goiás, outras regiões às margens do rio Araguaia, apurando denuncias recebidas da existência de pequenos barcos que transportam café para o pôrto de Marabá e dali para o exterior em embarcações de maior calado.

PROCESSO

O sr. Renato da Costa Lima determinou providências para o depósito de café apreendido em armazéns da Prefeitura local e para o início do competente processo contra os contrabandistas.

DESAPARECIDO

O eletricista Itaí Borges Duarte Vasconcelos, natural de Salvador, que está desaparecido de sua casa há cêrca de quatro anos, está sendo procurado por seu pai, sr. Lauro Borges Duarte, residente no Estado do Rio, na Rua Dolores, 24, na localidade de Miguel Couto. Qualquer notícia a respeito do desaparecido, poderá ser comunicada ao DIARIO CARIOCA, através dos telefones: 23-3239 e 23-5082, no horário das 14 às 24 horas.

Américo Brasílico
ADVOGADO
Causas cível e criminais — Av. Presidente Vargas, 435 — 6.º andar — sala 603 — Tel.: 23-0932 ou 38-7081

Polícia nos Estados

Padre que assassinou bispo irá a novo júri

Tribunal anulou julgamento

RECIFE, 20 (Asp.-DC) — A 1ª Câmara do Tribunal de Justiça, reunida sob a presidência do desembargador Ângelo Jordão, julgou e aceitou a apelação feita pelo promotor Sinésio Medeiros Correia, contra a decisão do Tribunal do Júri, que em sessão realizada em março do corrente ano condenou o padre Hosana Siqueira a dois anos e seis meses de reclusão, além de dois anos como medida de segurança.

A apelação do promotor Sinésio Medeiros tinha como objetivo mandar o réu a um novo júri o que ocorreria, possivelmente em outubro próximo. A 1.ª Câmara do Tribunal de Justiça reconheceu como motivo para nulidade do júri, as manifestações da galeria durante o julgamento, bem como os defeitos de redação dos quesitos.

Sete anos sôlto

RECIFE, 20 (Asap.-DC) — Depois de sete anos de fuga apresentou-se à polícia o pescador Júlio Ferreira de Almeida (casado, 49 anos), que em 1952 matou seu companheiro e amigo José Mendes, atirando o cadáver ao mar. Júlio Ferreira matou o companheiro de trabalho porque o surpreendeu querendo beijar sua mulher.

Segunda fuga

PÔRTO ALEGRE, 20 (Asap.-DC) — Pela segunda vez, desde que foi recolhido à nova penitenciária do Estado, situada no arrabalde de Partenon, fugiu daquele estabelecimento, recentemente construído nos moldes da mais moderna penalogia, o arrombador Elias Figurelli, vulgo "Casaco Branco". Desta feita o sentenciado desapareceu, levando consigo mais nove presidiários.

Prêso em Brasília

SALVADOR 20 (Asap.-DC) — Escoltado pelo investigador Juraci, chefe do Departamento de Investigações e Capturas, chegou ontem de Brasília, onde foi preso, José da Silva Freire, autor do desfalque de Cr$ 2 milhões na Companhia Hidrelétrica do São Francisco. Hoje as autoridades de Segurança Pública deverão comunicar a prisão ao juiz de Direito de Glória e providenciar a remoção do criminoso para aquele município, onde responderá ao processo.

Roubado e surrado

SÃO PAULO, 20 (Asap.-DC) — Três assaltantes não identificados tomaram durante a madrugada Cr$ 4 mil do operário Valdemar de Carvalho (casado, 51 anos, bairro do Limão), quando êste transitava pela Rua São Pedro. Os ladrões, antes de furtar o trabalhador, aplicaram-lhe uma surra, motivo porque foi medicado no Pronto Socorro Municipal.

LOTERIA FEDERAL
5 MILHÕES DE CRUZEIROS
AMANHÃ

HOJE e todos os dias
viaje a Belo Horizonte
nos quadrimotores Constellation da PANAIR.
Serviço de padrão internacional.
Partidas do Rio de Janeiro - 07:00 - 10:30 - 16:00
Partidas de Belo Horizonte - 08:45 - 14:00 - 18:00
PANAIR
Av. Graça Aranha, 226 - Tel.: 22-7761
Av. N. S. de Copacabana, 291 - Tel.: 37-9272

LICEU IMPÉRIO
ENSINA-SE CORTE E COSTURA
CONFECÇÃO DE CINTOS PLISSADOS
ACEITAM-SE ENCOMENDAS DE MOLDES
Largo de São Francisco, 26 - 12.º and. - Grupo 1220
Ed. Patriarca — Tel. 43-4284
das 15 às 17 horas

Teatros & Boites
Programa para sua Noite

Walter Pinto apresenta no RECREIO
TEM BUBUBU NO BOBOBÓ
com VIRGINIA LANE ... o maior do Brasil!!
WALTER D'AVILA • JOSÉ VASCONCELOS
O MAIS SUNTUOSO DOS ESPETACULOS DO BRASIL
HOJE AS 20 E 22 HORAS — AMANHÃ E DOMINGO
VESPERAIS A PREÇOS REDUZIDOS

Joana D'Arc apresenta Luz DEL FUEGO
EM SENSACIONAIS NÚMEROS DE STRIP-TEASE
"MULHER... SÓ DAQUELE JEITO!"
Teatro Carlos Gomes
SALUQUIA RENTINI • NICK NICOLA • PEDRO DIAS • VALERIA AMAR • ANTONIO MARTINS
NO ELENCO: AFONSO STUART E MANULA
PREÇOS POPULARES • ULTIMAS SEMANAS
Hoje às 20 e 22 hs. — Amanhã e Domingo vesp. às 16 hs.

PIGALLE NIGHT CLUB
AV. ATLANTICA - 4.206 ESQ. JOAQUIM NABUCO
De Sauda apresenta STRIP-TEASE com as belas BRIGITTE BLAIR e RACHEL SORAYA
AS BELISSIMAS BAILARINAS ESPANHOLAS
Guillermina y Olga

LITTLE CLUB BAR
HOJE E TÔDAS AS NOITES
DOLORES DURAN
E NO
bar CANGACEIRO
MARISA
MELHOR CANTORA DE TV 58
TED MORENO
(DISCO DE OURO REVELAÇÃO DE 58)
ABERTO DESDE 17 HORAS

7 anos em Londres sucesso no Rio!
A RATOEIRA de AGATHA CHRISTIE
4º MÊS EM CARTAZ NO TEATRO SÃO JORGE
Rua do Catete, 338 LGO. MACHADO - Tel. 45-9051
TEATRO DO RIO
Hoje às 21 hs. — Amanhã às 16 às 20 e 22,15 horas.

INAUGURAÇÃO! do novo TEATRO JARDEL
Estréia hoje
COM O ORIGINAL DE GEYSA BOSCOLI - LUIS PEIXOTO E ARY BARROSO
BRASIL é NOSSO!
AVENIDA ATLANTICA, 3.680

PLAZA BOITE RESTAURANTE
AVENIDA PRADO JUNIOR 258 — TEL.: 57-1870
Direção geral de MAURICIO LANTHOS
TODAS AS NOITES MÚSICA, MUITA MÚSICA
COM BOLA 7 E SEU VIOLAO
ao lado do TRIO FLUMINENSE com o conjunto de BARRIQUINHA e os cantores CARLOS ROBERTO e CLÉIA MARQUES
NO OUTRO LADO:
HI-FI BAR RESTAURANTE
(A casa preferida pela sociedade carioca)
lançando as últimas novidades musicais do Brasil e do mundo. — Aberto das 5 às 5 da madrugada.

GIMBA VEM AÍ!

BOITE DOMINÓ
HOJE E TODAS AS NOITES
FRANCISCO JOSÉ
Crooner: GENY MARTINS
RAMOS e seu conjunto
PINCHITO e seu violino romântico
RUA CARVALHO MENDONÇA, 13

Estação dos 'araras' sai de S. Cristóvão

O adiamento da data de inauguração da Exposição Internacional de Indústria e Comércio, no Campo de São Cristóvão, por decisão do presidente da República, prorrogou também o prazo para o deslocamento da feira-permanente dos nordestinos para outra parte da cidade, bem como o do ponto de parada dos ônibus procedentes do Norte e Nordeste, que há dez anos estacionam naquele local.

"Não existem mais os "paus-de-arara", disse, ontem, ao DIARIO CARIOCA o sr. José Bolivar, proprietário da Agência Borburema de Passagens, uma das emprêsas que controlam as viagens de ônibus para aquelas regiões do país, o qual, a seguir, esclareceu que os passageiros são agora quase todos comerciantes ou turistas e que o seu movimento constante provocou a instalação de numerosas casas comerciais, notadamente de artigos do Nordeste.

"ESTAÇÃO DOS ARARAS"

Com as constantes vindas de nordestinos para o Rio (principalmente nos períodos das sêcas), lotando dezenas de caminhões e ônibus, cujos proprietários procuram tirar o máximo proveito da oportunidade, o Campo de São Cristóvão transformou-se, nos últimos anos, no ponto central de encontro e desembarque de todos os flagelados do Nordeste na capital da República e recebeu o nome de "Estação dos Araras".

Inicialmente, existiam apenas os caminhões conhecidos por "paus-de-arara". Devido à sua falta de confôrto e à longa viagem que faziam, seus passageiros, desembarcando em São Cristóvão, ali permaneciam aglomerados, num ambiente de promiscuidade, muitos em estado de prostração e outros sem poder tomar qualquer iniciativa, pois a fome, o cansaço e o desespêro os tinham deixado aniquilados.

Em vista dessa calamidade, as autoridades proibiram a entrada dos caminhões no Distrito Federal e êles, em conseqüência, passaram a desembarcar seus passageiros em Caxias, no Estado do Rio. Apenas os ônibus continuaram a estacionar no Campo de São Cristóvão. Em pouco tempo, levados pelas vantagens oferecidas pelo negócio, seus proprietários modernizaram seus veículos e se organizaram de maneira a proporcionar viagens mais regulares, confortáveis e rápidas.

FEIRA

Informou o sr. José Bolivar que os nordestinos ampliaram em muito o movimento da feira que se realiza todos os domingos em São Cristóvão. "A feira daqui — acrescentou — é uma das melhores do Distrito Federal. Os feirantes fazem bons negócios e a população encontra à sua disposição uma variedade enorme de produtos, notadamente as especiarias do Norte e do Nordeste, tão procuradas pelos cariocas".

Além da feira e, mineral, há, em São Cristóvão, uma oferta permanente de artigos nordestinos. Atraídos pelo grande movimento de passageiros e mesmo de pessoas residentes no bairro, inúmeros "camelôs" e indivíduos inescrupulosos procuram também ali realizar seus negócios ilícitos, ludibriando a boa-fé e a inexperiência dos que, diàriamente, desembarcam dos ônibus procedentes do Nordeste.

Esclarecendo a razão do grande número de passageiros dos ônibus da linha Nordeste-Rio, disse o sr. Bolivar que, "além do confôrto e rapidez que êsses ônibus estão oferecendo, suas tarifas estão ao alcance de todos, pois variam de Cr$ 1 mil a Cr$ 2 mil. Mais baratas do que as dos aviões e sendo as viagens de ônibus mais rápidas do que as dos navios, é natural que seja êsse o meio de transporte preferido".

Com a construção de pavilhão da Exposição Internacional, no Campo de São Cristóvão, os ônibus estão agora ameaçados de perder o seu ponto de estacionamento. Possivelmente serão transferidos para outro local. As obras que estão sendo realizadas não têm permitido a formação de filas e, por essa razão, a Polícia vem intervindo constantemente.

Enquanto a Exposição não é inaugurada, os responsáveis pelas agências de passagens estudam uma fórmula razoável para a solução do problema.

TRANSFERÊNCIA

Conforme foi noticiado, a data da inauguração da mesma estava marcada para o dia 7 de setembro. Em virtude, porém, das ponderações apresentadas ao presidente da República pelo sr. Joaquim Rôla, seu concessionário, que demonstrou a impraticabilidade de se abrir ao público os portões da Feira Internacional na data pré-fixada, o sr. Juscelino Kubitschek resolveu transferir a referida data. Dentro de 45 dias, o sr. Rôla deverá sugerir-lhe a data definitiva da inauguração.

Pedem os marítimos navios para o Lóide

Alegando que a entrega dos navios encomendados pelo Brasil no exterior, ao Lóide e à Costeira, é uma questão de patriotismo, dirigentes e líderes sindicais marítimos foram reivindicar a adoção da medida ao ministro da Viação, apresentando uma série de outros argumentos contrários à cessão de tais barcos às emprêsas particulares e aos governos dos Estados.

Outro problema que os marítimos, liderados pelo senhor Taumaturgo Gaio, presidente da Federação Nacional dos Marítimos, confiaram ao ministro da Viação, para uma solução urgente, foi o da organização da Marinha Mercante, sôbre a qual já existe um projeto tramitando no Congresso. Para as duas questões, o titular da pasta prometeu soluções que convenham ao interêsse nacional.

EQUIPARAÇÃO SALARIAL

Depois de hipotecar solidariedade e prometer apoio ao ministro da Viação, sempre que tomar decisão que atenda aos interêsses dos trabalhadores e do desenvolvimento do País, os marítimos pleitearam equiparação salarial para os empregados das emprêsas autárquicas e particulares, dizendo que tal medida porá fim às apreensões sucessivas dos trabalhadores do mar.

Como o ministro não revelasse conhecimento profundo das questões levantadas pelos dirigentes sindicais, êstes prometeram enviar-lhe alguns relatórios que servissem de subsídios aos estudos prometidos.

SINDICATO NACIONAL DOS COMISSÁRIOS DA MARINHA MERCANTE

Reconhecido nos têrmos do Decreto Lei 1.402 de 5 de julho de 1939

Rua do Ouvidor, 32, salas 2 e 3
Telefone 23-0813
RIO DE JANEIRO

EDITAL DE CONVOCAÇÃO

Pelo presente edital, em cumprimento ao disposto na letra F do art. 6.°, das instruções aprovadas pela Portaria Ministerial n. 146, de 18 de outubro de 1957, convoco os associados dêste Sindicato para a votação no pleito para a eleição da Diretoria, Conselho Fiscal, Suplentes e Representantes do Conselho da Federação Nacional dos Trabalhadores em Transportes Marítimos e Fluviais. A eleição será realizada no dia 21 do corrente mês, funcionando a Mesa Coletora, das 10 às 16 horas.

Rio de Janeiro, 19 de agôsto de 1959.

APARICIO ALVES DO AMARAL
Presidente

FILMES INDIANOS

A Embaixada da Índia apresentará, no auditório do Ministério de Educação, às 20 horas, do dia 24 do corrente, uma série de filmes indianos, que serão exibidos para o Corpo Diplomático, convidados especiais e a imprensa.

Compro transformador tri-fásico 6.000 x 220 V-15 KWA, de preferência queimado. Tratar com Atacildo de Andrade, por intermédio da Caixa Postal 85, Nova Iguaçu. Dando preço e caracterismo detalhado.

Escolha a mais bela da Guanabara e ganhe uma viagem a Paris

Voto para "Rainha da Guanabara" em ....

que freqüenta a praia de ....

Nome do votante ....

Cidade .... Bairro ....

Êste "coupon" deve ser enviado à "Revista da Sociedade" — suplemento dominical do DIARIO CARIOCA — av. Rio Branco, 25 (sobreloja). Qualquer jovem bonita pode ser candidata, e você, leitor, estará concorrendo ao sorteio de uma viagem à Paris.

PREFEITO CUMPRIMENTA LOTT

O prefeito de Londrina, sr. Antônio Fernandes da Silva, cumprimenta o marechal Henrique Lott, no gabinete do ministro da Guerra, tendo a seu lado o cel. Idálio Sardenberg, presidente da Petrobrás. O prefeito é também o presidente do comitê apartidário pró-Lott fundado em sua cidade que, êste ano, comemora o seu jubileu de prata

Pai pede sangue para que filho não morra

"Meu filho precisa de sangue", disse a êste jornal o sr. Nélson Soares, pai do menino Roberto, que está atacado de leucemia e necessita de duas transfusões semanais para que possa sobreviver e tratar-se em Paris com o cirurgião Georges Mathé. O pai de Roberto pede aos cariocas que dêem sangue ao seu filho.

Sôbre o requerimento do vereador Sales Neto (Cr$ 300 mil para custear o tratamento do menino), já enviado ao prefeito depois de aprovado no plenário da Câmara, o sr. Nélson Soares declarou ao DC: "Fiquei muito feliz, pois agora existem maiores possibilidades de cura para meu filho. Foi uma grande vitória".

RENOVAÇÃO DE ESTOQUE

Quando Roberto começa a demonstrar sinais de fraqueza, e nota-se um acentuado tom amarelo em sua pele, é necessário proceder-se a uma transfusão urgente de sangue para que êle não morra. Duas vêzes por semana o menino recebe as transfusões necessárias no Hospital do Ipase. Com isso — afirma seu pai — êle tem se utilizado de grande quantidade de sangue doado àquele hospital, havendo necessidade de renovação no estoque do banco de sangue.

Roberto está numa fase boa da doença, mas terá de fazer uma transfusão hoje, a fim de evitar derrame por falta de plasma. Enquanto o menino vive o seu drama, alguns leitores vêm colaborando anônimamente com quantias que chegam às mãos do sr. Nélson Soares através dêste jornal. Alguns entregam os auxílios diretamente no "Regina Hotel", onde êle está hospedado com o filho e sua avó Oscarlina Soares.

NÃO QUER INTERNAR

Embora já lhe tenham prevenido de que é mais prudente internar o filho em um hospital, o sr. Nélson Soares não o faz, baseado em que o menino, uma vez recolhido ali, poderia perder a alegria de viver. Roberto sente o que seu pai denominou de "necessidade de viver".

Por isso, o cinegrafista gaúcho acha melhor o garoto gozar a vida, passeando e conhecendo o Rio, pois êsse sempre foi o seu sonho. "O menino necessita apenas das transfusões semanais, e para isso peço o auxílio do povo carioca, que tem sido muito bom para nós" — diz êle.

MENSAGENS A ROBERTO

Além dos donativos que têm chegado ao DC, diversas mensagens são endereçadas ao menino Roberto, dentre as quais a de uma senhora que se assina "Uma devota de São Camilo" e que foi entregue ontem nesta redação: a missivista afirma que está rezando muito para o pronto restabelecimento de Roberto, tendo assistido a uma missa em sua intenção, na matriz de São Camilo.

Junto com a carta veio também uma medalha de São Camilo Lélis (o padroeiro dos doentes) e uma relíquia também dêsse santo, além de explicações de como devem ser usados a fim de o menino merecer a proteção divina. À disposição do sr. Nélson Soares temos a quantia de Cr$ 1.750, sendo Cr$ 1.250 enviados por anônimos e Cr$ 500 pela sra. Geni Silveira.

COZINHEIRO USA SERROTE

Sam Letrone, a bordo do "Bretagne", quando tocava serrote

Galinha hipnotizada só põe ovos na hora

Passou ontem pelo Rio, a bordo do "Bretagne", o mais famoso dos cozinheiros franceses, Sam Letrone, possuidor de 41 diplomas pelos seus feitos na culinária e que se exibe para os seus fregueses tocando nada menos de 12 instrumentos musicais, sendo capaz de hipnotizar galinhas que põem ovos na cozinha, na hora exata do preparo das iguarias.

O mestre-cuca, que está empreendendo uma viagem de recreio pela América do Sul (Atlântico e Pacífico), com a sua espôsa, deverá estar em São Paulo no próximo dia 28, e no Rio, entre os dias 29 e 31. Declarou-se grande admiradôr do Brasil, pretendendo aproveitar sua estada entre nós para admirar melhor a paisagem e aprender a fazer pratos brasileiros.

ORIGINAL

Sam Letrone é um cozinheiro das Arábias. Em seu restaurante nas proximidades de Paris, onde já recebeu a visita de personalidades famosas (Xá da Pérsia, Brigette Bardot, Gina Lollobrigida e outras), tem uma criação de galináceos amestrados, destacando-se o galo «Julien» e a galinha «Rosali», o primeiro grande apreciador de bebidas alcoólicas. Depois de servir os fregueses, Sam exibe-se para os mesmos tocando 12 instrumentos musicais.

Entre seus pratos preferidos êle destaca o denominado «Le Coq Hardi aux Morilles», e serve uma sobremesa de sorvete com café do Brasil que recebeu o nome de «Le Parfait Bresilien», muito apreciada. Anualmente Sam faz uma viagem de turismo, e na última recolheu observações reunidas em um livro, posteriormente. Além disso, é redator de «La Revue Culinaire», órgão oficial dos cozinheiros franceses. Durante a viagem que está fazendo, o rei dos mestres-cucas franceses, tem se exibido em vários «shows», tocando guitarra, violão, violino, serrote, piano eletrônico, banjo, castanhola e outros instrumentos, alguns de sua invenção. Em nosso país êle fará alguns filmes para exibir aos fregueses de seu restaurante.

REITOR REGRESSA

Pelo «Bretagne» regressaram ao Rio o reitor Pedro Calmon e o professor Deolindo Couto, que participaram do Colóquio Luso-Brasileiro, realizado em Salvador, na Bahia, o qual se iniciou no dia 10 e terminará hoje, sexta-feira. O reitor elogiou os trabalhos, de que participaram intelectuais de Portugal, Espanha, Estados Unidos, Itália, Alemanha e França, convidados pela Universidade da Bahia.

Adiantou o sr. Pedro Calmon que o primeiro dêsses colóquios realizou-se em Washington, em 1950; o segundo, em São Paulo; e o terceiro, em Lisboa. O quinto será efetuado possivelmente em Portugal. Sôbre o temário do colóquio de Salvador, informou que foram discutidos assuntos curiosos e transcendentais, relativos aos estudos luso-brasileiros.

INSTITUTO DE APOSENTADORIA E PENSÕES DOS MARÍTIMOS

DEPARTAMENTO DE ADMINISTRAÇÃO

DIVISÃO DO MATERIAL

Concorrência Pública n° 15/59, para aquisição de material técnico, móveis e material diverso, para a seção de Clínica, Recuperação e Readaptação Profissional do Departamento de Acidentes do Trabalho. O "Diário da União", Seção 1 — Parte 11, página 532, publicou no dia 12-8-59, Edital da Concorrência acima, a encerrar-se no dia 28-8-59, às 13 horas, na Divisão do Material, Av. Venezuela n° 134, 4° andar bloco "B".

CONCLUSÕES DA 1.ª PÁGINA

Emenda do . . .

sr. Mazzilli, depois de entendimento preliminar entre os srs. Amaral Peixoto, presidente do PSD, e Magalhães Pinto, presidente da UDN. O sr. Peixoto disse que a visita do sr. Magalhães ao sr. Venceslau Braz foi decisiva. Redigiu-se uma declaração oficial que foi assinada pelos srs. Amaral Peixoto, Magalhães Pinto, Armando Falcão, ministro da Justiça; Rondon Pacheco, líder da UDN; Coelho de Sousa, pelo PL; Aderbal Jurema, líder da maioria; Plínio Salgado, presidente do PRP; Aurélio Viana, líder do PSB; Franco Montoro, líder do PDC; Osvaldo Lima Filho, líder do PTB; ficando o sr. Cerdeira de colher a assinatura do sr. Rubens Ferreira Martins líder do PSP.

É o seguinte o protocolo assinado ontem na presidência da Câmara:

1.°) — Encerrar imediatamente a discussão da Emenda;

2.°) — Levantar a obstrução;

3.°) — Não voltar a tratar do assunto, no Congresso e nos partidos, senão em têrmos de acôrdo entre a "maioria", a "oposição", o "bloco parlamentar" e os partidos independentes.

ENCERRADA A DISCUSSÃO

Exatamente às 21,30 horas, meia hora depois de iniciada a sessão extraordinária de ontem à noite, o sr. Ranieri Mazzilli, na presidência dos trabalhos, deu por encerrada a discussão da emenda, de acôrdo com o protocolo assinado à tarde, em seu gabinete, pelos presidentes dos partidos que apoiam o govêrno e os da oposição.

Iniciada a sessão, com o plenário quase lotado, o presidente chamou um a um os oradores inscritos que, como já se esperava, não quiseram fazer uso da palavra. A tribuna foi ocupada apenas pelos srs. Almino Afonso (PST-Amazonas) para congratular-se com a Câmara pela solução encontrada e Guilhermino de Oliveira (PSD-Minas) que, embora não muito efusivo, rendeu homenagem ao sr. Elelvino Lins, um dos autores da fórmula que possibilitou o acôrdo.

VENCEU A DEMOCRACIA

Como líderes da oposição e da maioria, ocuparam a tribuna em seguida os srs. Rondon Pacheco e Abelardo Jurema. O líder da oposição, depois de acentuar o patriotismo com que agiu o presidente da Casa, elogiou as lideranças e os outros dirigentes partidários pelo remate feliz do episódio parlamentar, que, no seu entender, significava uma vitória para a democracia.

O sr. Último de Carvalho (PSD-Minas), em aparte, declarou que ignorava completamente o acôrdo, sustentando que não adiantava tirar-se outra lição do acontecimento senão a de que a bancada da maioria saíra amplamente derrotada.

Já o sr. Abelardo Jurema mostrou o alto sentido do acôrdo pois numa Casa parlamentar nenhuma das grandes crises próprias do regime pode ser resolvida sem um entendimento franco e leal entre as fôrças representativas da opinião pública. Era por isso que também se congratulava com a Casa e com a nação, pois na verdade, o regime e a instituição legislativas saíram engrandecidas do episódio.

Antes de encerrar a sessão, também o sr. Mazzili, depois de agradecer as referências elogiosas que lhe fizeram os oradores, ressaltou o significado do entendimento.

Ururaí tem . . .

tados, senadores, alto funcionalismo da COFAP e do Ministério do Trabalho e jornalistas. Aí, e após assinar o têrmo de compromisso, o general Ururaí agradeceu as referências feitas pelo titular da pasta do Trabalho, dizendo que não é homem de promessas, mas procurará cumprir com o seu dever no pôsto novo que lhe foi confiado. Afirmou contar com a cooperação de todos e terminou dizendo: "Vamos trabalhar"

NA COFAP

Após a cerimônia do Ministério do Trabalho, o general Ururaí dirigiu-se à COFAP, em companhia do coronel Frederico Mindelo, seguindo diretamente para a sala de reuniões da Comissão, repleta de funcionários, altas autoridades e jornalistas.

Lá, o coronel Mindelo falou, dizendo de sua atuação à frente do órgão controlador de preços, onde sempre procurou exercer as funções de acôrdo com a orientação do presidente da República, a quem continuará a servir em qualquer outra função que lhe fôr indicada. Falou, depois, em nome dos jornalistas credenciados na COFAP e dos funcionários da mesma, o jornalista Luís Medeiros, despedindo-se do coronel Mindelo, lembrando que a êle os funcionários da COFAP devem sua estruturação em quadro ordinário no corpo dos servidores da União.

Deu, também, as boas vindas, ao general Ururaí, com a certeza de uma colaboração leal e eficiente. Em nome dos membros da Comissão Federal de Abastecimento e Preços, falou, em seguida, o sr. Albuquerque Lins, representante da Pecuária. Por fim, o general Ururaí repetiu, quase textualmente, as palavras que, momentos antes, pronunciara no Ministério do Trabalho. Nada promete, a não ser trabalho para alívio da situação aflitiva por que passa o povo, decidido a agir, inflexivelmente, no cumprimento do dever, fiel ao presidente Juscelino Kubitschek, para quem teve palavras de franco elogio.

Batista fixa . . .

cio Guerra — concedeu o asilo de forma normal, "sem precipitações indevidas nem demoras desnecessárias".

Sôbre a ida do general Fulgêncio Batista para a Ilha da Madeira frisou o ex-embaixador cubano que "os viajantes não têm idéia de quando se dirigirão para ali e quando o fizerem qual será o seu endereço residencial".

Foi informado, porém, que a viagem para a ilha, por mar, está sendo providenciada para seis ou sete dos 15 membros da comitiva de Batista que com êle desembarcaram no aeroporto de Lisboa.

Finalizando suas declarações afirmou o sr. Florêncio Guerra que os quatro filhos do segundo matrimônio de Batista estão sendo esperados em Portugal. Os jovens, de nove a 17 anos de idade, estão estudando em escolas nos Estados Unidos.

PAZ NAS ANTILHAS

A Embaixada de Portugal em Washington anunciou hoje que o govêrno de Lisboa concedeu asilo político ao ex-ditador cubano, general Fulgêncio Batista, "num esfôrço de contribuir para restabelecer a paz e a harmonia nas Antilhas". Numa declaração especial, a embaixada portuguêsa diz que "seria injusto atribuir a ação do govêrno português a qualquer outro motivo".

Por outro lado, o Departamento de Estado norte-americano desmentiu que tivesse organizado o exílio do ex-presidente cubano, em Portugal. Declarou-se que o representante legal de Batista em Nova Iorque, sr. Lawrence Berenson, advogado, foi quem organizou a partida de seu cliente, com o consulado de Portugal em Nova Iorque.

A COMITIVA

Os acompanhantes de Batista são o ex-presidente-provisório de Cuba, Morales del Castillo; o ex-secretário da presidência, Andres Domingo; o comandante Manuel Atorrasagasti; o jornalista José Suarez Nunez; os ex-militares Arsênio Labrada, Leon Joaquim Sadules; Israel Rivero, Cesar Noble, Juan Perez Echemendia; Basilio Martinez Perez; Pedro Bocanegra; Angel Gonzalez Hernandez; Arturo Ayala e Oscar Gonzalez Rodriguez.

Fazem parte também da comitiva de Batista um advogado norte-americano, identificado como Lawrence Berensen; o ex-diplomata cubano Florêncio Guerra; Maria Campo Olmo e Teresa Orobengos Irazabal.

Jânio só . . .

Carlos Lacerda foi a que dirigiu ao sr. Magalhães Pinto, que recebeu também relatório minucioso do sr. Aluísio Alves, secretário-geral da agremiação. O líder Rondon Pacheco comunicou à imprensa a possibilidade de que, convidado pelo sr. Juraci Magalhães, o sr. Carlos Lacerda pare em Salvador na sua volta ao Brasil, para transmitir ao governador baiano convite para ser candidato à vice-presidência da República. Essa informação contraria o que se sabe a respeito das disposições do sr. Juraci Magalhães — de nada aceitar por intermédio do sr. Lacerda.

O sr. Roberto Selmi-Dei, amigo pessoal do sr. Jânio Quadros, comunicou-se com êle por telefone e informou a dirigentes udenistas que o candidato estava espantado com a repercussão do seu distrato aos emissários da UDN, pois alegou que a interrupção das conversações e sua retomada posterior tinha sido combinada com os mesmos.

O QUE JÂNIO ACEITOU

Segundo resumo das cartas ontem distribuídas pela direção da UDN, o sr. Jânio Quadros, nas suas conversações com os emissários do partido, admitiu que sòmente terá um candidato à vice-presidência o que a UDN indicar; e que dará atenção primordial aos problemas do Nordeste, região que pretende integrar no seu govêrno, se fôr eleito, mediante atribuição de postos importantes a nordestinos. Os emissários dizem que as conversações prosseguiriam em Portugal.

VIGO, (Espanha), 20 (UPI-DC) — O sr. Jânio Quadros aceitou hoje um convite para visitar Portugal como hóspede oficial do govêrno. O candidato à sucessão presidencial brasileira e sua família receberam o convite hoje, no balneário da Ilha de La Toja, onde estão descansando, e segundo disse um dos familiares do convidado, a permanência em Portugal será de uma semana, seguindo-se a 13 de setembro o regresso ao Brasil.

O informante não disse quando o sr. Jânio Quadros e sua família partirão para Portugal, mas indicou que talvez amanhã regressem a Vigo para esperar ali a chegada dos políticos brasileiros Carlos Lacerda e Aluísio Alves. O encontro tem por objetivo informar o sr. Jânio Quadros sôbre a atual situação política do Brasil. O ex-governador de São Paulo afirmou ontem que não faria comentários sôbre as conversações anteriores, nas quais se tratou, entre outras coisas da escolha de seu companheiro de chapa, antes de haver sido completamente informado por Lacerda e Alves.

"APENAS DESCANSANDO"

No momento, o sr. Jânio Quadros está "apenas descansando", segundo um membro da família, e sente-se melhor do que ao chegar aqui, segunda-feira, a conselho dos médicos. Acrescentou, contudo, o parente do ex-governador, que êle não faria declarações sôbre a informação de que o sr. Juraci Magalhães seria seu companheiro de chapa, apesar dos pedidos de entrevista da imprensa.

"Tudo depende — acrescentou — das conversações com Lacerda e Alves". Ainda não se sabe o tempo que a família Quadros permanecerá na Espanha. O político brasileiro está acompanhado de sua espôsa, sua mãe e sua filha.

DC nos Estados

SUCURSAIS — CORRESPONDENTES — ASAPRESS

PARANA'

— A II Reunião Brasileira de Consulta sôbre Cartografia, agora instalada em Curitiba, reunindo professôres e estudiosos de diversas escolas de engenharia e membros de entidades geográficas do país, deverá abordar questões relativas ao desenvolvimento da geodésia e da astronomia geodésica, bem como os últimos métodos utilizados para a reprodução de mapas geográficos e uniformização da terminologia empregada na cartografia

— Com o deslocamento da massa de ar frio para o Atlântico, tornou-se mínimo o perigo da ocorrência de novas geadas na zona cafeeira norte-paranaense.

ESTADO DO RIO

— O governador Roberto Silveira autorizou a secretaria de Educação e Cultura do Estado a contratar professôres para os municípios de Rio Bonito e Três Rios, com salário mensal de Cr$ 4 mil.

— Foi aberto um crédito de Cr$ 2 milhões 563 mil, para atender ao pagamento de dívidas contraídas no govêrno anterior pelas mordomias dos palácios do Ingá e Itaboraí.

— O governador vetou a Resolução n.° 200-59 que autorizava o Poder Executivo a construir um centro de saúde, no município de Volta Redonda, por já constar do plano de obras novas a construção de um prédio próprio para instalação de um pôsto de saúde.

— O sr. Wilson de Oliveira (prefeito de Niterói) estaria disposto a iniciar a cobrança executiva do impôsto predial atrasado, depois de haver propiciado todos os meios para que os contribuintes faltosos satisfizessem seus débitos.

MINAS GERAIS

— Sòmente na têrça-feira da próxima semana será incluído na ordem do dia da Assembléia, para segunda discussão, o projeto do govêrno que majora os vencimentos do funcionalismo público estadual.

— Irregularidades constatadas pelo Tribunal de Contas na loteria de Minas Gerais, motivaram o afastamento de seus atuais diretores e designação de um interventor. Requereu o sr. Elmir Guimarães (deputado pelo PR) a constituição de uma comissão de cinco deputados para realizar um inquérito nos livros da loteria, as transações e emprêgo de suas verbas.

— A Prefeitura de Belo Horizonte lançará uma grande campanha concitando o povo da cidade a diminuir ao máximo o consumo de água.

RIO GRANDE DO SUL

— Um funcionário da Secretaria da Fazenda estagiou na Prefeitura do Distrito Federal visando a instituição em Pôrto Alegre do concurso popular "Seu talão vale um milhão".

— A Subdiretoria do Ensino Técnico está tratando de medidas preliminares, para a instalação da Escola Técnica da Pesca, na cidade do Rio Grande.

— Foi recebida com satisfação pelos diversos dirigentes sindicais de Pôrto Alegre e entidades rurais a demissão do coronel Frederico Mindelo da presidência da COFAP.

SÃO PAULO

— O vereador Mário Câmara apresentou projeto de lei dispondo sôbre a concessão do auxílio de Cr$ 300 mil para a CMTC, a fim de que a emprêsa concessionária possa fazer face às despesas decorrentes do último aumento salarial de seus empregados.

— No período de 22 a 28 do mês corrente, os estudantes da Universidade Católica de S. Paulo farão realizar o seu I Congresso, o qual congraçará doze centros acadêmicos.

BAHIA

— Procedente do Rio, chegou ontem a Salvador o sr. John Cabot Lodge, embaixador dos Estados Unidos, a fim de participar do IV Colóquio Luso-Brasileiro. O embaixador é convidado do governador Juraci Magalhães tendo viajado em avião especial do seu país.

CONCLUSÕES DA 12.ª PÁGINA

Bancários . . .

seus Estados, apelando para a imediata aprovação daquelas leis.

LEI DE GREVE

Um telegrama aos senadores membros da Comissão de Constituição e Justiça, foi enviado pela mesa diretora, apelando no sentido da aprovação do projeto de lei da regulamentação do Direito de Greve.

Entre outros itens, os bancários aprovaram que a luta pelo salário profissional seja travada no plano nacional, visando à assinatura do contrato coletivo entre a CONTEC e as entidades da classe patronal, com as cláusulas e condições do anteprojeto aprovado na reunião nacional.

REEMPRÊGO

Rebatendo a situação dos desempregados, os bancários aprovaram também a resolução da reunião do Recife, no sentido da reiteração, pela CONTEC e as Federações, ao sr. presidente da República da solicitação para que seja cumprida a formal promessa de determinar o reemprêgo dos funcionários dos bancos em liquidação extrajudicial.

JK desaprova . . .

geral do Conselho Coordenador do Abastecimento.

O CASO DO FEIJÃO

Na reunião das Laranjeiras foi tratada ainda a questão do feijão, tendo o ministro da Fazenda, sr. Sebastião Pais de Almeida, declarado que tomara as providências para importar dos Estados Unidos, negociando diretamente com o Govêrno americano, 20 mil toneladas do produto. Explicou que o negócio não foi possível, já que o govêrno daquele país não dispõe de reservas suficientes.

Esclareceu que, apesar disso, a operação será feita, através do Itamarati, com particulares, já tendo sido apresentadas diversas propostas.

FROTA MARÍTIMA

O final do encontro foi dedicado à questão da frota marítima do govêrno, tendo o presidente da Comissão de Marinha Mercante, almirante Sílvio Mota, e o ministro da Viação ressaltado que, há 20 anos, o Lóide e a Costeira fazem concorrência entre si, como se não pertencessem ao Estado.

O presidente Kubitschek autorizou, então, que o Lóide seja utilizado sòmente para os serviços de longo curso, dedicando-se a outra emprêsa à cabotagem.

Continuam . . .

rico sôbre assuntos de ordem técnica que interessam ao caso, concluiu que o naufrágio do navio havia sido doloso, tal como expusera o relator do processo, sr. Gérson Cruz. A certa altura, declarou: "As provas de que o naufrágio não foi fortuna do mar são mais consistentes do que as de acidente comum. O acidente foi doloso, executado deliberadamente por êsses dois ou três maquinistas. Dois dêles, Klinger e Doroteu confessaram, enquanto o terceiro, Abdias, acusou os dois companheiros, mas nada fêz".

Depois de consignar que era perfeitamente possível pôr o navio a pique, mediante manobras de válvulas, salientou que os próprios implicados confessaram que se haviam utilizado do processo mais fácil: abrir a válvula para deixar a água entrar.

CONTRÁRIOS

Votando a seguir, os juízes Carlos de Miranda e Stoll Gonçalves adotaram ponto-de-vista diverso do esposado pelo sr. Epaminondas de Sousa. O primeiro, depois de estranhar que o Tribunal por sua configuração técnica, se tenha fixado, apenas, em provas produzidas fora de seu alcance, lamentou que não se tivesse feito, até o momento em que votava, qualquer referência à instrução do processo, orientada pelo relator. Teceu, e prosseguimento, considerações de caráter filosófico sôbre os conceitos de verdade e certeza, salientou que tudo quanto lhe foi dado compreender não passava de uma novela policial e frisou, finalmente, que os elementos de prova não propiciaram, pelo menos a si próprio, a convicção de que deve estar possuído o juiz ao proferir seu voto.

O sr. Stoll Gonçalves insistiu no argumento de que o Tribunal deveria cingir-se à prova colhida durante a instrução. Manifestando-se a seguir, o juiz Francisco Rocha acentuou que os autos não continham provas capazes de indicar a culpa dos representados, mas, não desejando emitir seu voto sem estar plenamente esclarecido, pediu vista dos autos, por um prazo correspondente a quatro sessões.

Ianques . . .

rior do Uruguai. Fêz demonstrações em Bogotá, Quito, La Paz, Cochabamba e em pequenos aeródromos do sul do Brasil, despertando a curiosidade do povo, que se locomovia para vê-lo em suas evoluções.

COQUETEL

O "Dart Herald" tem acomodações para 47 passageiros em sua cabine pressurizada. A British European Airways, primeira emprêsa de navegação comercial a adquirir êsses aparelhos, já encomendou outros do mesmo tipo. A Handley Page espera encomendas de vários países, inclusive a Venezuela, Bolívia e Áustria, segundo informação do sr. A. McMillin à reportagem.

Em exibição no Rio, o "Dart Herald" partirá segunda-feira para a Inglaterra, mas antes deverá exibir-se em Brasília. Ontem pela manhã sua tripulação ofereceu um coquetel à imprensa carioca, do qual participaram o secretário de imprensa da embaixada da Inglaterra, sr. George Littlejohn Cook, e a sra. Hollick, subchefe da seção de imprensa da embaixada. As explicações técnicas do avião foram feitas aos jornalistas pelo sr. McMillin.

Valéria . . .

dar bola para ninguém e marcar o seu tento.

SUGESTÃO

Se Valéria fôsse o técnico, escalaria êste time para os treinos: Joana D'Arc; Iris del Mar e Núcia Miranda; Elaina, Janete Jane e Clarice Fabri; Cirene Portugal, Saluquia, Angelita, Valéria Amar e Conchita. Êste time, segundo ela, mostraria as qualidades da mulher brasileira, provando que em futebol é necessário "um bom par de pernas".

Na reunião havida na Casa dos Artistas, Valéria Amar, Clarice Fabri e outras vedetas, que não estiveram em São Paulo, deram um verdadeiro "show", reclamando contra a decisão de só atuarem na "revanche" as participantes do primeiro encontro. Ficaram mais calmas quando Fred Vilar garantiu que elas seriam aproveitadas.

Ademar . . .

(Conclusão da 3.ª pág.)

ratificação da candidatura Ademar ao Catete. O terceiro item — reforma dos estatutos — será debatido em reunião extraordinária, cuja data a convenção marcará.

Quanto à vice-presidência da República, a presente convenção nacional do PSP não tomará deliberação a respeito.

VALÉRIA É DE BOLA

JK DESAPROVA AUMENTO DA CARNE

Concorrência para boxes no Maracanã

A locação dos boxes, exploração da publicidade e tudo que diga respeito a concessões no Maracanã só serão permitidas através de concorrências públicas, embora o regulamento da ADEM não o exija, sendo obrigatória, ainda, a compra de ingresso para todos os empregados das emprêsas concessionárias que tenham de comparecer ao estádio.

A concorrência pública será feita à proporção que os antigos contratos se vencerem, o que já ocorreu com 23 dos 43 existentes, requerendo o pagamento de uma taxa de vinte por cento sôbre o movimento comercial bruto.

QUASE MIL EMPREGADOS

A direção da ADEM adotou tais deliberações por sua livre iniciativa, tendo em vista que dessa maneira as locações ficarão acima de quaisquer suspeitas. O número de empregados dos locadores é de quase mil. Doravante, para seu ingresso no Maracanã, em dias de jogos e espetáculos, será exigida a compra de uma localidade de arquibancada. Isto representa uma renda de cêrca de 30 mil cruzeiros por jôgo.

Surgiram críticas na Câmara Municipal sôbre gastos da ADEM com publicidade. O vereador Jair Martins, endossando essas críticas, dirigiu minucioso requerimento de informações à ADEM, de cuja resposta extraímos os dados acima. Quanto à publicidade, a ADEM informou que nada gastou no ano passado com publicidade. Pelo contrário auferiu uma renda com a locação do Maracanã para isso, de Cr$ 2.723.000,00.

CONCLUSÃO DO MARACANÃZINHO

A ADEM informou, ainda, respondendo às indagações do vereador, que existem nos seus quadros 130 vagas mas que, há cinco anos, não se faz ali uma única nomeação.

A ADEM informou, ainda, que as obras complementares do Maracanãzinho estarão concluídas até o fim do corrente ano.

Ponto de táxi faz confusão

Para organizar um novo sistema de estacionamento de táxis na Cinelândia, as autoridades do Serviço de Trânsito, acompanhadas do vereador Lauro Leão, presidente do Sindicato dos Condutores de Veículos Rodoviários do Rio, deverão comparecer, hoje à tarde, ao ponto de táxis existente na confluência das Ruas do Passeio e Senador Dantas.

Apesar das providências tomadas pelo Serviço de Trânsito para solucionar o impasse criado em tôrno dos pontos de táxis na Cinelândia, o delegado Ari Leão, titular do 6º Distrito, afirmou ontem ao DIARIO CARIOCA que manterá constante vigilância daquele local, "não contra o estacionamento, mas para evitar que as meretrizes que ali fazem "trotoir" se utilizem dos carros como esconderijo para fugir à ação policial".

ENTENDIMENTOS

Ontem à tarde o vereador Lauro Leão, presidente do SCAVRRJ, estêve em conferência com o major Antônio João, diretor do Serviço de Trânsito, a fim de resolver o problema criado pelo estacionamento de táxis na Rua Senador Dantas, esquina da Rua do Passeio, onde frequentemente se verificam atritos entre policiais do 6.º DP e motoristas.

Como resultado da conferência, o vereador Lauro Leão disse à reportagem que, possivelmente, a partir das próximas 48 horas será permitido o estacionamento de dois veículos no ponto da confluência das ruas Senador Dantas e Passeio, isto é, até às 21 horas, e após êste horário os carros (em número de dez) estacionarão em frente ao Teatro Serrador.

FOTOS MOSTRAM ISRAEL

Cêrca de 100 fotografias, ontem exibidas na ABI, num trabalho do fotógrafo brasileiro Peter Scheier, mostram o que é, atualmente, o Estado de Israel. A exposição tem o patrocínio do IBECC (Instituto Brasileiro de Educação, Ciência e Cultura), órgão da Unesco. Na gravura, um trecho da mostra. (Texto na 5ª. página)

Se preciso mandará o Exército intervir

Em reunião que durou quatro horas, realizada ontem, no Palácio das Laranjeiras, o presidente Juscelino Kubitschek determinou ao novo presidente da COFAP general Ururaí Magalhães, que empregue todos os recursos necessários para evitar aumento nos preços da carne, autorizando-o, inclusive, a pedir auxílio a outros órgãos federais e, até mesmo, ao Exército.

Ficou decidido, também, a ida do secretário-geral do Conselho Coordenador do Abastecimento, coronel Danilo Nunes, a São Paulo, para estudar a crise que se esboça no Estado e que foi comunicada ao presidente da República anteontem, em telefonema do governador Carvalho Pinto. Outros assuntos tratados na ocasião: feijão e frota marítima.

SONEGAÇÃO CRIMINOSA

Da reunião, que começou às 9 horas e se encerrou às 13, participaram os ministros da Guerra, Justiça, Fazenda e Viação, marechal Odílio Denys, generais Orlando Ramagem e Ururaí Magalhães, almirante Sílvio Mota, coronel Danilo Nunes, ministro Sette Câmara e sr. Renato Costa Lima.

Depois dos debates, em que foi estudada pormenorizadamente a questão da carne, o presidente Kubitschek chegou à conclusão de que o problema todo está sendo criado pela sonegação. Afirmou-se, mesmo, que os pecuaristas estão agindo de má fé, «pois até agora, no contrário do que se tem dito, ainda não entraram com pedido de aumento na COFAP».

Foi lembrado, também, que até hoje não ficou determinado o preço efetivo do boi vivo: segundo as autoridades, os elementos empregados pelos pecuaristas para a valiação foram tomados arbitràriamente, usando-se dados inflacionários, «que não espelham a realidade».

CARTA BRANCA

Depois de elogiar o general Ururaí Magalhães, que declarou aos jornais ser contra quais quer aumentos, o presidente da República deu «carta branca» ao novo presidente da COFAP. Disse, na ocasião, que o govêrno empregaria todos os recursos para neutralizar o «lock out», caso nêle insistissem os pecuaristas, até mesmo os das Fôrças Armadas, que estão preparadas para contornar qualquer situação.

Nessa altura, o general Orlando Ramagem contou ao sr. Juscelino Kubitschek que o Serviço de Intendência das tropas do Exército sediadas em São Paulo chegara à conclusão de que o aumento real dos gêneros alimentícios não ultrapassou, de 58 para 59, a um porcento. E explicou que a diferença corresponde ao acréscimo consequente ao excesso de intermediarismo.

NO MINISTÉRIO DA AGRICULTURA

À tarde, no Ministério da Agricultura, os pecuaristas tiveram rejeitada sua proposta de aumento de Cr$ 200 por arroba, que fôra apreciada momentos antes, em nova reunião, da qual participaram, além do senhor Mário Meneghetti, o coronel Danilo Nunes, o diretor do Departamento Nacional da Produção Animal e outros técnicos.

Depois disso, o ministro da Agricultura foi ao Ministério da Justiça, onde se reuniu com o sr. Armando Falcão.

Se a proposta dos pecuaristas fôsse aceita, o quilo da carne de primeira passaria a custar, para o povo, cêrca de Cr$ 90. A deliberação foi tomada em sigilo, por proposta do secretário-

(Conclue na 11ª pág.)

Entusiasmada com o segundo encontro de futebol entre as vedetas cariocas e paulistas, Valéria Amar aproveita os intervalos de seu trabalho no palco para treinar, dando sensacionais cabeçadas com a pelota

Valéria reclama por não estar no futebol

"Meu maior desejo é marcar um gôl de bicicleta no Maracanã", disse Valéria Amar ao DIARIO CARIOCA, e esclareceu que só participou do primeiro jôgo entre as vedetas cariocas e paulistas porque sua empresária Joana D'Arc não quis e porque sua família deu o contra: "Sou muito atirada e êles têm mêdo que eu me machuque".

Ao ser decidido ontem à tarde, em reunião na Casa dos Artistas, que só atuariam na "revanche" as vedetas que jogaram e perderam em São Paulo, Valéria Amar protestou fazendo bulha: "Se não fui a São Paulo é porque me proibiram", gritou. E tanto barulho fêz que provocou a suspensão dos trabalhos, para que fôsse restabelecida a ordem.

TALVEZ DIA 31

Fred Vilar, diretor da Casa dos Artistas, afirmou à imprensa, naquela reunião, que a partida "revanche" das vedetas será a 31 do corrente, no Maracanã, faltando apenas confirmar em definitivo a data com a resposta que o prefeito dará ao ofício. "Ao que tudo indica, a Prefeitura não criará obstáculos" — declarou.

O sr. Rui Dourado, advogado da Casa dos Artistas e organizador do esquadrão feminino carioca que se exibiu no Pacaembu, disse ao DC que as Pioneiras Sociais de Belo Horizonte, em vista do sucesso do futebol das vedetas, pediu à presidência da instituição no Rio que, se as cariocas saírem vencedoras, promova uma terceira partida, de desempate, em Belo Horizonte, revertendo a renda em benefício das Pioneiras daquela capital.

ENTUSIASMO

A vedeta Valéria Amar aproveitara o intervalo na apresentação de sua revista, ontem à tarde, no Teatro João Caetano, para se familiarizar com uma bola de futebol. Suspendeu o treino para atender ao repórter, a quem declarou: — "Suportarei bem o jôgo nos dois tempos. Imagine que eu chorei de raiva, lá em casa, quando soube da derrota de minhas companheiras em São Paulo, segunda-feira. Daria tudo para ajudá-las". Comentando os lances da peleja, mostrou-se revoltada com o pênalte que deu a vitória às vedetas paulistas: "Colé deveria compreender que o nosso zagueiro cometeu a penalidade sem querer, e sem saber o que estava fazendo".

Afirmando que serão necessários pelo menos dois treinos à equipe carioca, para que tenha probabilidades de vencer as paulistas no Maracanã, disse Valéria: "Quero treinar de meia-esquerda, fazendo ala com a Conchita Mascarenhas. Garanto que a goleira paulista, ao experimentar a potência do meu arremêsso, vai fugir do "goal". O segrêdo do futebol é saber bater na bola; o mais não tem ciência". Mas, com treino ou sem êle, o jôgo no Rio vai ser diferente: vencerão as cariocas por 2x1, e Valéria promete não

(Conclue na 11ª pág.)

Diario Carioca

RIO DE JANEIRO, SEXTA-FEIRA 21 DE AGÔSTO DE 1959

CAMUS VEM FILMAR

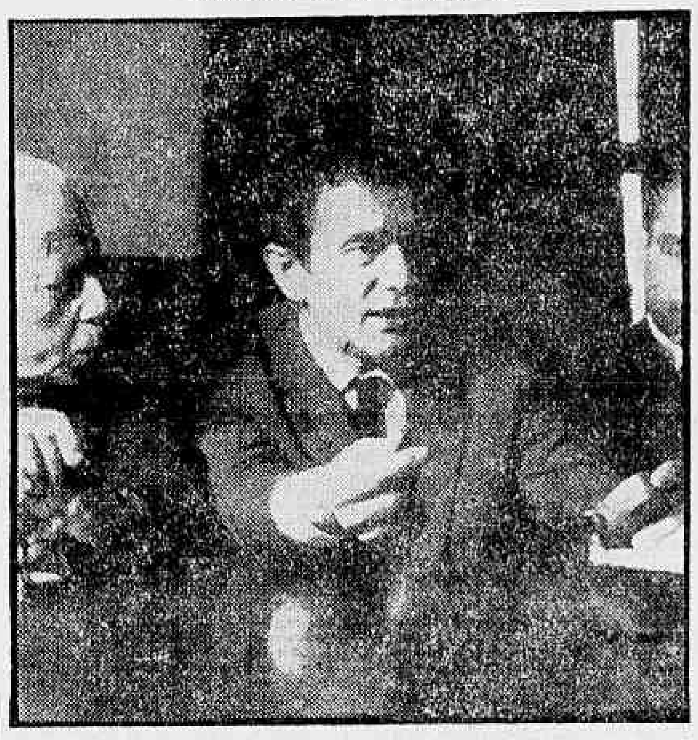

Marcel Camus, ao lado de Moses, contou planos (alguns), ontem pela manhã, na ABI

Jacto inglês aterra nas menores pistas

Antes de voltar à Inglaterra, segunda-feira, o "Dart Herald", avião britânico a turbo-hélice, planejado para sua utilização em rotas curtas e médias, e que foi visitado em São Paulo, dia 14, pelo presidente Juscelino Kubitschek, deverá exibir-se em Brasília.

Em seu giro de demonstração pela América do Sul, o "Dardo Mensageiro", que desce em qualquer pista, pousou nas campinas uruguaias, desceu entre os arranha-céus de Caracas para aterrissar em La Carlote, perto do centro da cidade e fêz testes nos aeroportos de grande altitude, tais como La Paz e Cochabamba.

CARACTERISTICAS

O avião, fabricado pela Handley Page, pode transportar, seu nôvo modêlo, cargas ainda maiores, pois o seu pêso de decolagem foi aumentado para 17 toneladas, e o pêso de aterrissagem diminuido em 200 quilos. Isto lhe permite transportar uma carga útil total de aproximadamente seis toneladas (no tipo cargueiro) entre distâncias maiores de mil quilômetros. Bastam-lhe algumas centenas de metros de pista, tanto para decolar (êle o faz quase verticalmente) como para aterrissar.

Sua tripulação, neste giro de demonstrações, está composta do capitão e primeiro-pilôto H. G. Hazelden, navegador R. J. Davies, engenheiro de vôo N.G. Reid, gerente da excursão M. M. A. Longhurst, gerente de serviço J. E. Phillips, do projetista de equipamento da Handley Page Ltd., R. H. Johnson, e do representante do Departamento de Relações Públicas da fábrica, A. McMillan. O comandante Hazelden é um pilôto de provas com grande experiência, tanto da RAF como da Handley Page, e participou de várias missões aéreas, como capitão de bombardeio, durante a segunda guerra mundial, tendo conquistado a «Distinguished Flying Cross». O sr. H. J. Davies chegou ao Brasil alguns dias antes de seus companheiros para os preparativos e os acôrdos finais com os agentes da Handley Page em nosso país. Êle acompanhou o pilôto Hazelden em seu vôo inaugural com o «Dart Herald».

Em sua excursão pela Ásia, antes de vir à América do Sul, o avião britânico vôou, em Poonch, aos pés do Himalaia, em uma altitude de dois mil metros, e ao pousar naquele aeporto, que tem 600 metros de pista, ocupou apenas 400 metros. Em Caracas, o pilôto Hazelden, que não conhecia a cidade, baixou entre os altos edifícios para pousar em La Carlote, perto do centro urbano — o que se constitui em uma façanha, pois os aviões maiores, do tipo do "Dart Herald", têm de pousar na costa, a 25 quilômetros da capital.

Foi o primeiro avião movido a turbina a descer nos pequenos campos de grama, no inte-

(Conclui na 11ª pág.)

CANDIDATA INGLÊSA

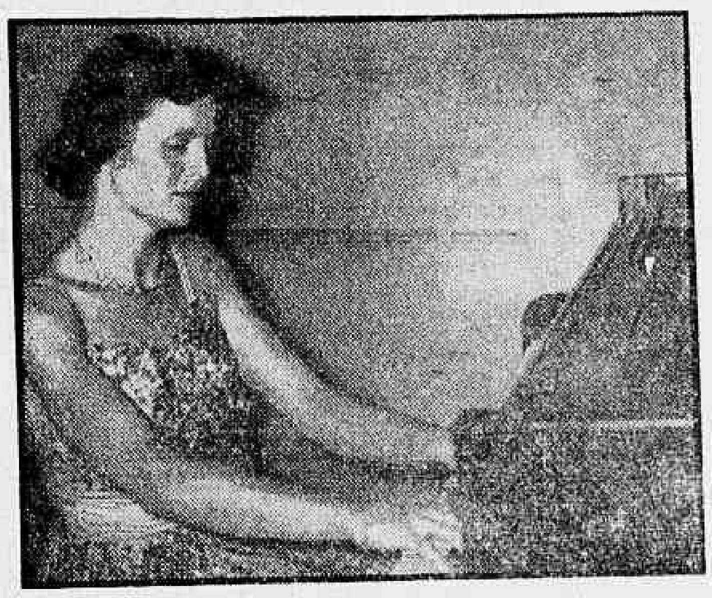

Daphne Spottiswood, representante inglêsa, após executar sua parte perante a platéia, voltou ao palco três vêzes para agradecer os aplausos

Polonesa faz sucesso no concurso de piano

Dos seis candidatos sorteados para apresentação ontem nas semifinais do II Concurso Internacional de Piano, dois deixaram de comparecer, Fausto Zadra, da Argentina e Harold Zabrack, dos Estados Unidos, e por isso foram desclassificados do concurso.

A candidata Lidia Grychtolwna, representante da Polônia, a última a se apresentar ontem no Teatro Municipal, foi muito aplaudida e voltou cinco vêzes para agradecer as palmas, e uma grande parte da assistência invadiu os bastidores para abraçá-la.

OS SORTEADOS

Os candidatos sorteados para apresentação de ontem foram: Daphne Spottiswood (Inglaterra), Dirceu Bauer (Brasil), Lidia Grychtolowana (Polônia), Geneviève Dinand (França), Fausto Zadra (Argentina) e Harold Zabrack (Estados Unidos).

Hoje mais sete candidatos serão sorteados.

REGULAMENTO

O regulamento das provas semi-finais está dividido da seguinte maneira: a) — Um estudo a escolher entre Chopin, opus 10 e 25; Liszt, Estudos Transcendentais; Paganini-Liszt, Rubinstein e Debussy; b) — Chopin, um estudo a escolher; c) — Uma peça brasileira de livre escolha entre: Camargo Guarnieri; Cláudio Santoro, Francisco Mignone, Frutuoso Viana, Henrique Oswald, Lorenzo Fernández e Vila Lôbos; d) — Uma peça importante de livre escolha, com a duração no máximo de 15 minutos.

Camus veio filmar ternura brasileira

Um homem dominado pelo ódio, que penetra no interior do Brasil em busca de um inimigo para vingar-se, mas tocado pela ternura do povo não realiza a vingança — eis o fundo de "Os Bandeirantes", o próximo filme de Marcel Camus (co-produção branco-brasileira) a ser feito em cinemascope e que deverá custar Cr$ 50 milhões.

Tôda a história do Brasil moderno, com os seus pioneiros, será realçada na película. O filme será rodado em quase tôdas as regiões do Norte e Nordeste, do Rio Branco a Brasília, aproveitando cenas naturais do pioneirismo que se localiza principalmente ao longo da rodovia que liga Belém a Brasília.

MOÇA ALEMÃ

Produzido pela Terra Filme, da França, e pela Atlântida Cinematográfica, do Brasil, a película será interpretada por artistas nacionais e estrangeiros. A idéia é de Camus, mas a história ainda não está concluída, devendo o "script" ser entregue a um escritor brasileiro e a um novelista francês para a coordenação da narrativa.

Em entrevista concedida ontem à imprensa, na ABI, o cineasta Camus, que hoje partirá para a França em busca de uma intérprete para o papel de uma môça alemã que se destacará na história, explicou que "Os Bandeirantes" não conta a história dos pioneiros paulistas das entradas e das bandeiras, mas sim o arrôjo dos pioneiros atuais. O filme mostrará a riqueza da terra, a beleza da mata, a variedade do folclore, a música e principalmente a ternura e a alma do povo brasileiro do interior. Marcel Camus chegou à ABI, para a entrevista, acompanhado do sr. Luís Severiano Ribeiro Júnior, um dos neasta Jean Manzon.

INTÉRPRETES

Disse o cineasta francês, laureado em Cannes com "Orfeu do Carnaval", que o Brasil oferece muitas vantagens para a realização de uma co-produção, pois aqui vivem pessoas das mais variadas raças, procedentes de quase todos os países. "Não há muita necessidade — explicou — de se procurar um intérprete francês na França, pois há muitos franceses no Brasil, o mesmo acontecendo com italianos, alemães, americanos e outros. Vou a Paris em busca de uma intérprete alemã para o filme, mas é possível que a môça que procuro esteja aqui mesmo".

Por enquanto fazem parte do elenco de "Os Bandeirantes" as artistas brasileiras Lourdes de Oliveira e Léa Garcia. Em suas informações à imprensa, frisou Camus não conceber que um francês venha a interpretar o papel que deveria caber a um italiano. Seria um absurdo, por exemplo, o comediante Fernandel viver o papel de um homem simples da Itália. E acrescentou: "Poderia convidar Sophia Loren e Brigitte Bardot para atuar em meu filme, mas não o faria, pois elas não se adaptariam naturalmente às exigências do enrêdo, já que são maleáveis os costumes e hábitos brasileiros".

CO-PRODUÇÃO

Segundo Camus, o Brasil poderá projetar-se definitivamente no mercado cinematográfico mundial com sua experiência na co-produção "Os Bandeirantes" será produzido pela Terra Filme (francesa) e Atlântida Cinematográfico (brasileira). Sacha Gordine, da produtora francesa, e Luís Severiano Ribeiro Júnior, presidente da Atlântida, serão os principais financiadores do empreendimento.

Informou o cineasta que o diretor francês Patrice Dally, também interessado na co-produção brasileira, deverá chegar brevemente ao nosso país para filmar uma história que está sendo escrita por Vinicius de Morais. Quanto a "Os Bandeirantes", sua filmagem será iniciada em setembro próximo, estando prevista sua estréia para os primeiros meses de 1960.

MÉRITO MILITAR

Foi incluído na Ordem do Mérito Militar, no grau de Cavaleiro, o antigo escrevente do Ministério da Guerra, sr. Arlindo Augusto Teixeira, atualmente exercendo o cargo eletivo de assistente do gabinete civil da Presidência da República, e em razão disso, seus amigos e camaradas irão prestar-lhe uma homenagem à qual se associarão os jornalistas acreditados no Ministério da Guerra e no Palácio do Catete.

Filho de Rockefeller casa com a criadinha

SOFNE, Noruega, 20 (UPI-DC) — Mais de cem repórteres e fotógrafos chegaram a esta cidade para fazer a cobertura do casamento de Steven Rockefeller, de 23 anos, com a ex-criada de sua casa nos Estados Unidos, a norueguesa Anne Marie Rasmussen, de 21 anos. Steven é filho do sr. Nelson Rockefeller, governador do Estado de Nova Iorque e possível candidato a presidente dos Estados Unidos.

Os noivos farão, esta noite, as suas despedidas de solteiros. Steven contratou todo o salão de refeições de um hotel para seu jantar com seus amigos, enquanto a noiva foi convidada para jantar em companhia da futura sogra, sra. Mary Rockefeller, e da sra. Barbara Rockefeller, espôsa de Rodman, irmão mais velho de Steven.

ASSISTENTES DE PUBLICIDADE

Estamos numa remota cidadezinha como esta, na costa da Noruega. Steven Rockefeller nunca pensou que pudesse ser alvo de tanta curiosidade por parte dos jornalistas do mundo inteiro. Mas a verdade é que o grupo de fotógrafos que aqui se formou é bem maior do que o que fêz a cobertura das núpcias de celebridades como a atriz Rita Hayworth e Ali Khan. Para atender às solicitações dos jornalistas, Steven Rockefeller, que inicialmente contratara os serviços de um agente de publicidade resolveu empregar mais três outros e assim mesmo já não estão dando conta do serviço.

RETRATO NO JORNAL

A sra. Rockefeller, que também está em Sogne, ao ver seu retrato divulgado por um jornal norueguês declarou-se assustada com o trabalho do fotógrafo, pois a foto havia sido reproduzida de um velho passaporte. Enquanto prestava êsse esclarecimento dirigiu-se a Anne, em palavras cordiais, e, quando a noiva pediu-lhe a chave de seu quarto para que se penteasse a sra. Rockefeller respondeu: "Pode usá-la sempre que quiser, minha filha". Para pessoas tão diferentes social e financeiramente, parece existir uma grande afeição entre ambas.

SINDICATO INFORMA RODOVIÁRIOS

Com o objetivo de informar a classe sôbre o andamento do salário-profissional, a diretoria do Sindicato dos Condutores de Veículos Rodoviários, reuniu ontem os motoristas de transporte de carga particular, esclarecendo, na ocasião que 15 dos 92 órgãos patronais, não concordaram com o nível de Cr$ 8 mil estabelecido e recorreram ao Tribunal Superior do Trabalho.

Adiantou ainda a diretoria da entidade dos trabalhadores que diante do recurso dos patrões, foi enviao ao TST uma contestação reafirmando a necessidade do salário-profissional e mais 20 por cetno de quinquênios e 50 per cento de reajustamento nas horas extras.

Continuam julgando naufrágio

Não conseguiu o Tribunal Marítimo, em sua sessão de ontem, concluir o julgamento do processo relativo ao naufrágio do navio "Santa da vez anterior, por ter um dos juízes, o sr. Francisco Rocha, pedido vista dos autos.

A julgar pelos debates travados ontem, a maioria dos juízes daquele tribunal se inclina a julgar o sinistro fortuito, desprezando os indícios de culpabilidade que ressaltam dos depoimentos que os tripulantes apontados como voluntários causadores do afundamento do navio prestaram na polícia.

FOI DOLOSO

O juiz Epaminondas de Sousa, que havia pedido vista dos autos na sessão anterior, depois de fazer um ligeiro históriço

(Conclui na 11ª pág.)

"DARDO MENSAGEIRO"

O sr. McMillin, que deu à imprensa explicações sôbre o equipamento técnico do "Dardo Mensageiro", mostra ao repórter do DC uma hélice de avião

Bancários em frente nacional

Na reunião dos dirigentes bancários de todo o país, realizada nesta capital, para tratar da campanha de aumento salarial pleiteado por essa classe, foram aprovados vários itens, visando ao imediato atendimento de suas reivindicações.

Os bancários debateram também o direito de greve e Lei Orgânica da Previdência Social e resolveram recomendar às entidades de todo o país que promovam manifestações da classe e enviem mensagens aos senadores de

(Conclui na 11ª pág.)

CE vende lojas em Brasília

A Caixa Econômica procedeu, ontem, à abertura de 165 propostas na concorrência pública para venda de 14 conjuntos comerciais em Brasília, constituídos de loja, sobreloja e um apartamento, com área total por unidade de 236 metros quadrados.

De acôrdo com a localização dos conjuntos os preços variaram de 5,2 a 4,3 milhões de cruzeiros, no valor de pouco mais de 65 milhões de cruzeiros.

O edital fixou como proposta mínima 4,2 milhões de cruzeiros e, em média, cada conjunto foi adquirido por 4,6 milhões de cruzeiros, com um lucro de 40% sôbre o custo da construção, inclusive as despesas de administração e juros do capital aplicado.

Os concorrentes vencedores deram no ato um sinal de 20 por cento sôbre o valor da compra, com financiamento do restante nos prazos de 3 e 5 anos, mas 4 conjuntos foram vendidos à vista, tendo a Caixa Econômica já recebido 25 milhões de cruzeiros.

Esta foi a 2a. concorrência da Caixa Econômica para venda dos imóveis construídos em Brasília e, até o fim do ano, a autarquia oferecerá para licitação dos interessados mais 50 conjuntos comerciais, na principal bairro residencial da nova capital.